

平成 30 年度

社会福祉法人福浜会 事業計画

H30. 5. 1

|                                      |     |   |    |
|--------------------------------------|-----|---|----|
| • 法人の沿革                              | ・・・ | P | 1  |
| • サービス展開図                            | ・・・ | P | 2  |
| • 障がい福祉について                          | ・・・ | P | 3  |
| • 支援の心得                              | ・・・ | P | 5  |
| • 法人                                 | ・・・ | P | 6  |
| • はまぼう                               | ・・・ | P | 9  |
| • あにまあと                              | ・・・ | P | 17 |
| • そるとぽっと                             | ・・・ | P | 27 |
| • 松ぼっくり                              | ・・・ | P | 35 |
| • 潮の香                                | ・・・ | P | 45 |
| • 地域生活支援                             | ・・・ | P | 53 |
| • 夕風                                 | ・・・ | P | 55 |
| • 結                                  | ・・・ | P | 59 |
| • 地域療育支援センター事業                       | ・・・ | P | 61 |
| • 磐田市障害者相談支援センター及び<br>磐田市障害者虐待防止センター | ・・・ | P | 62 |

## 法人の沿革

|              |   |
|--------------|---|
| 平成 3 年 12 月  | <p>設立準備委員会発足<br/>         社会福祉に理解があり、施設建設に賛同する人たちと福田町手をつなぐ親の会と連携し、社会福祉法人設立及び知的障害者通所更生施設建設のための設立準備委員会が発足。ノーマライゼーションを基本理念に“障害のある人が、生き生きと暮らせる街は、だれにとっても暮らしやすい、やさしい街”を目標に掲げ、在宅者及び特別学校等卒業後の活動の場として、障害の程度の別なく家庭から通える施設建設に向けて活動を始める。</p> |
| 平成 6 年 12 月  | 社会福祉法人福浜会設立（認可 H6.12.15 登記 H6.12.27）  |
| 平成 7 年 4 月   | <p>施設開所に向けて通所者とともに活動始まる。<br/>         開所までの3ヶ月間、福田町の施設を利用して通所者15名で活動を開始。</p>  |
| 平成 7 年 7 月   | 知的障害者通所更生施設「はまぼう」開所。通所者26名（定員30名）。  |
| 平成 10 年 7 月  | <p>県施設機能利用事業を実施<br/>         利用希望者の増加により、県施設機能利用事業を実施し、定員外で希望者を受け入れる。新しい施設の開設まで希望者の受け入れが続く。</p>   |
| 平成 13 年 4 月  | <p>利用者が増えたため、磐田市の協力を得て、教育施設を利用し、活動を始める。<br/>         定員外での利用者（33名）が増え、新しい施設の開設までの9ヶ月間、磐田市内の小学校分教室を借用して15名の人たちとともに活動を行う。</p>   |
| 平成 14 年 1 月  | <p>知的障害者通所授産施設「セルフ松ぼっくり」開所。<br/>         通所者30名（定員30名）。（平成20年4月「松ぼっくり」に名称変更）</p>  |
| 平成 14 年 10 月 | <p>はまぼう在宅重症心身障害児者通園事業（B型施設）を併設。<br/>         登録者7名。医療的ケアを必要とする人の受け入れも行う。</p>  |
| 平成 15 年 4 月  | <p>知的障害者通所授産施設「セルフ松ぼっくり」定員30名から40名に増加<br/>         県心身障害者生活寮「汐風」を福田町大原地内に開設（現在は磐田駅南に移転）<br/>         法人内施設利用者2名と福田町手をつなぐ育成会会員2名から、生活寮設置の要望を受け、定員4名で開設。（平成16年3月グループホームに認可）</p>   |
| 平成 17 年 3 月  | <p>県心身障害者生活寮「あしたば」を磐田市御殿地内に建設し、開設。定員5名。<br/>         （平成17年4月 地域生活援助事業（グループホーム）に認可される）</p>  |
| 平成 17 年 4 月  | <p>福田町潮の香作業所がセルフ松ぼっくり潮の香分場として、事業開始。<br/>         在宅支援としてライフサポート事業（静岡県単独事業）開始。</p>   |
| 平成 18 年 4 月  | 居宅介護事業所「はまぼう」が認可され、開始。（H19.3 廃止）  |
| 平成 18 年 10 月 | <p>汐風が障害者自立支援法施行に伴い、共同生活介護事業（ケアホーム）となる。地域生活支援事業（日中一時支援事業、移動支援事業）開始。</p>   |
| 平成 19 年 4 月  | 障害福祉サービス事業「そるとぽっと」（生活介護事業）開所 定員20名。   |
| 平成 20 年 4 月  | 「セルフ松ぼっくり」が「松ぼっくり」に名称変更。  |
| 平成 21 年 4 月  | <p>共同生活援助「日和」開設。定員5名。<br/>         地域療育支援センター事業受託（地域療育支援センター 結）</p>   |
| 平成 22 年 3 月  | 共同生活介護「みぎわ」開設。定員5名。   |
| 平成 23 年 4 月  | はまぼうが生活介護事業に、潮の香が自立訓練・生活介護事業に移行   |
| 平成 24 年 3 月  | 指定一般相談支援事業所として県の指定を受ける。   |
| 平成 24 年 4 月  | <p>松ぼっくりが生活介護事業に移行。<br/>         重症心身障害児(者)通園事業廃止に伴い、「あにまあと」として、多機能型(生活介護事業・児童発達支援事業・放課後等デイサービス事業一体型)の事業開始。</p>   |
| 平成 24 年 10 月 | 指定特定相談支援事業・障害児相談支援事業開始。   |
| 平成 25 年 4 月  | <p>地域療育支援センター事業(療育3事業は継続)・一般相談支援事業廃止。<br/>         潮の香自立訓練事業廃止に伴い、全て生活介護事業となる。</p>  |
| 平成 26 年 4 月  | 汐風がケアホームからグループホームへ（一元化）。  |
| 平成 29 年 4 月  | 松ぼっくり従たる事業所「スマイル」開所(主たる対象:自閉症の方)  |
| 平成 30 年 4 月  | 磐田市相談支援センター事業受託   |
| 平成 30 年 5 月  | <p>「あにまあと」磐田市大原地内に新築移転<br/>         生活介護 定員20名 重心多機能（児童発達・放課後等デイ）定員5名</p>   |

# H30(福)福浜会 サービス展開図

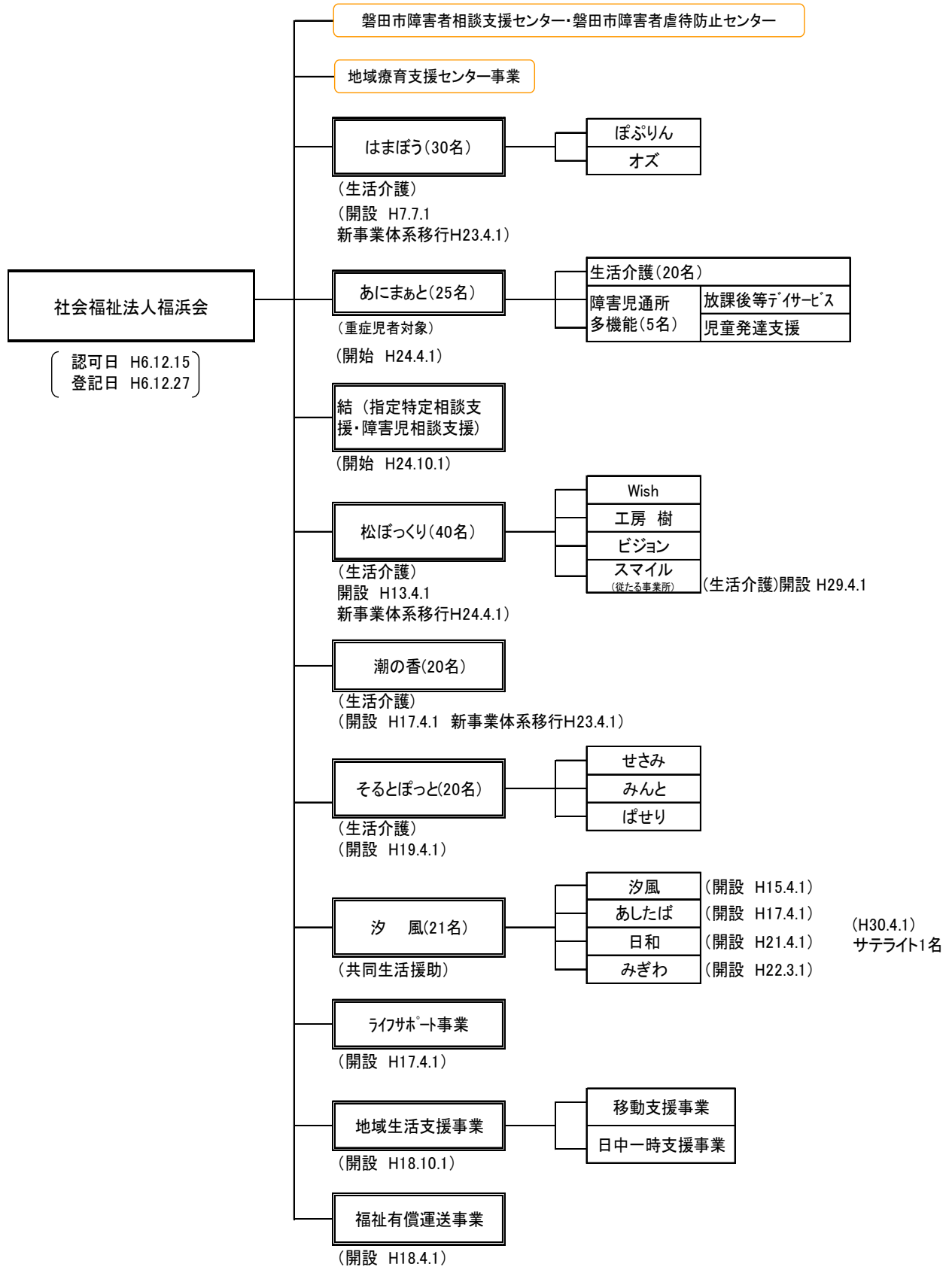

現在当法人が運営する施設や事業は下記のとおりです。

- 生活介護事業「はまぼう」
- 生活介護事業「あにまあと」
- 重心対象多機能型（児童発達支援・放課後等デイサービス）「あにまあと」
- 生活介護事業「そるとぽっと」
- 生活介護事業「潮の香」
- 生活介護事業「松ぼっくり」
- 共同生活援助事業（グループホーム）「汐風」  
ホーム名（4箇所）・・・「汐風」「あしたば」「日和」「みぎわ」
- 指定特定相談支援事業・障害児相談支援事業（基本・計画相談）  
一般相談（地域移行・地域定着）「結」
- 地域生活支援（在宅支援）  
地域生活支援事業（日中一時支援事業、移動支援事業）  
静岡県ライフサポート事業
- 福祉有償運送
- 磐田市相談支援センター（磐田市受託事業）

ノーマライゼーション理念を基本とし、「障がいのある人が、生き生きと暮らせる街は、だれにとっても暮らしやすい、やさしい街」を目標に、障がいの程度にかかわらず誰でも通える日中活動支援の場として「はまぼう」がスタート。「自分の人生は自分で選んで決める」そのための援助、そして「障がいがあるからこそ地域で暮らし続ける」ことを利用者さんと共に考え、そのために、自分たちに何ができるのかを常に問い続けています。

## 《施設の基本的な考え方》

両施設共に基本となるのは、ノーマライゼーション理念にあります。具体的には施設の主役は利用者さんであり、職員は利用者さんのあらゆる面での援助者であるという考え方です。そしてその中心にあるのは、人権の尊重です。

換言すれば、自分の人生を主体的に生きていくこと（自主性）であり、そのためには自己選択及び自己決定が尊重されること、そしてそれを実現していくために、職員は、利用者さんの体験等を通して生活の幅を広げ、社会参加を図るためのサポートすることではないかと考えています。

このような人権の考え方の中心にあるのは、「個人の尊厳」であり、一人ひとりが、人格的に自律した存在として最大限に尊重されなければならないということです。特に自己決定権は、自分のプライベートな問題は自分で決めるという権利であり、「個人の尊厳」の理念にある「人格的自律」を端的に表しているものだといえるでしょう。

人間は、この選択の幅を多く持つことで、自主性が育ち、自主性を持つことで、自立（自己実現）するのです。

## 《指導と援助》

社会福祉施設では、社会に適応することを前提とした「指導や訓練」が、知的障がいのある人への福祉サービスの基本だと考えられてきた時代がありました。その結果、利用者の個性や主体性を無視した一方的な押し付けがなされてきたことが指摘されてきました。このような対応は、利用者には「いやだと言ってはいけない」という受け身の姿勢を生みやすく、指図されないと動けない人を作り出すことになりかねません。

知的障がいのある人たちは、確かにその障がいのために危険から身を守ることや素早い判断が不得手である場合が多いため、適切な保護や効果的な指導は大切です。しかし、例えば子どもの場合であれば、知的障がいがあるからというよりは、子どもなら誰でも保護や指導は必要となります。知的障がいがあるからといって、何歳になっても子どもと同じだと考えることは誤りです。

こうした「指導する側」と「指導される側」というスタンスから生じる問題点（人権侵害）も指摘されています。それは「名前の呼び捨て」であったり、「幼児扱い」であったり、「プライバシーの侵害」などです。これらに共通しているのは、自分たちは障がいのある人を「指導する」立場にあるんだという意識が強く、障がいがあってもそれぞれ独立した人格を持っているという意識が希薄なことです。施設職員が、自分のことを先生と呼ばせることも、特に成人施設ではおかしいことではないでしょうか。

また施設では行事などへの参加の有無について、利用者さんの意向を聞かずに職員が代わって判断することが見受けられます。「障がいがあって判断力に乏しいから、本人に聞いても仕方がない」という心理が働いているのではないのでしょうか。そこには全員同じように参加すべきだという思い込みもあり、「○○○○」という名前を持った個人の思いに触れ、その意思を尊重しようという視点が希薄なのかもしれません。

要約すると、指導について大切なことが二つあります。一つは「指導は障がいのない状態に近づけ、社会への適応を図ることではない」ということ、もう一つは「イヤと言わない素直な子」を育てるのではないということです。あくまでも、その人自身の持ち味を発揮すること、イヤと言える、自分を主張できることにつながる指導（＝援助）であるべきです。

ここに援助という概念が出てくるのです。生きる主体は本人だからです。地域社会の中での普通の生活を目指すのであれば、個々人の真のニーズに応じた支援、援助が基本になるはずで

## 《福祉の専門職とは》

いままで述べてきたように、職員に求められるのは、利用者さんを独立した人格の持ち主として、人格的に対等な人間として接することのできる人権意識を持つことではないでしょうか。そしてそのためには、一人ひとりが、自己決定権に基づいて、自己表現、自己主張できる環境を作らなければいけないだろうと考えます。

この自己決定権の尊重は、自己表現の困難な知的障がいのある人の意思や意向を、コミュニケーションを通して確認したうえで援助を行う事であり（インフォームドコンセント）、現場では時間のかかる方法であり工夫が必要です。また失敗した経験を持つと、同じ経験や新たな体験に対して心の中に制限や断念を生み、前向きに取り組む気持ちになれなくなることもあります。そのような時には、周囲の適切なフォローと支えが重要となります。

これこそが、福祉の専門家に求められる「専門職としての資質」ではないでしょうか。スキルを高めるといえるのは、単に技術的なことを指すのではなく、このような視点を持ち、その人が何を望みどう暮らしたいと考えているのかに思いを寄せて、支援の工夫をしていくこと、それが福祉の仕事の専門性なのではないかと考えています。

## 《 支 援 の 心 得 》

- 1 「一人はみんなのために、みんなは一人のために」お互いに助け合う心を持つ。この仕事は、一人ひとりとの信頼関係を基本として、それぞれの力量を認め、補い合うチームで行う仕事である。
- 2 施設(事業所)は、利用者さんにとって生活(活動)の場であり、職員の仕事はそれを支えるものである。
- 3 福祉とは、人間らしい生活の確保であり、その援助の基本は、共に感じ、共に生きる姿勢である。
- 4 福祉に雑用はない。すべての関わり(掃除、洗濯…)が、利用者さんの生活に直接影響を与えることを認識しよう。
- 5 もし身内に施設を利用する人がいたら、迷うことなく、安心して利用できるような場にしよう。
- 6 具体的な支援はその家族が近くにいっても疑問とならない対応を工夫する。
- 7 人間としての誇りを傷つけないように、ひとりひとりの個性を尊重し、自己選択権及び自己決定権を保障する。
- 8 言葉に気をつけよう。一つの言葉が相手を生かしたり傷つけたりする。
- 9 どんなに障がいが高くても、心まで障がいをもっていない。相手の心を大事にし、寄り添うことから始めよう。
- 10 利用者さんが、今何を考え、どうすることを望んでいるのか、その人の声に耳を傾け、利用者さんに説明し、納得する対応(インフォームドコンセント)を心掛けることが基本である。
- 11 利用者さんの成長は、職員の時機を得た関わりとともに、その人自身に、そうしよう、そうになりたいという心の芽生えがあったからこそであることを忘れてはならない。
- 12 事故は、起こるべくして起こる。事前の準備と点検、その場の注意と確認で事故は未然に防げる。

## 平成 30 年度 社会福祉法人福浜会事業計画

「障害者総合支援法施行 3 年後の見直し」として、厚生労働省より、平成 30 年度からの障害福祉サービス等報酬改定に係る基本的な考え方とその内容が示された。主な内容は、以下のとおりである。

(1) 障害者の重度化・高齢化を踏まえた、障害者の地域移行・地域生活の支援等

- ① 重度の障害者への支援を可能とするグループホームの新たな類型を創設
- ② 一人暮らしの障害者の理解力、生活力等を補うための支援を行う「自立生活援助」の報酬設定
- ③ 地域で障害者やその家族が安心して生活するため、地域生活支援拠点等の整備促進、機能強化
- ④ 共生型サービスの基準・報酬設定

(2) 障害児支援の適切なサービス提供体制の確保と質の向上（医療的ケア児への対応等）

- ① 増加している人工呼吸器等の使用や、たんの吸引などの医療的ケアが必要な障害児（医療的ケア児）に対する看護職員の配置等必要な支援。
- ② 放課後等デイサービス等障害児通所支援におけるサービス提供時間の見直しと質の確保。
- ③ 障害児の居宅を訪問して発達支援を行う「居宅訪問型児童発達支援」の報酬設定

その他、精神障害者の地域移行の推進として、地域生活支援拠点等の整備を促進し、グループホームの確保や医療観察法対象者等の受入れの促進、就労系のサービスにおける工賃・賃金の向上及び一般就労への移行を促進するための「就労定着支援」事業の創設、計画相談支援・障害児相談支援における質の高い事業者の評価などが挙げられている。

ここで示されたものは、一定の評価はされると思われるが、それを実現するための人材そのものの確保の課題解決やそれを進めやすくするインセンティブが見えてこない。努力が運営に反映し、さらにそれを積極的に推し進める原動力になっていくような仕組みが必要なのではないだろうか。

前年度の事業計画でも触れたが、障害福祉の分野では「意思決定支援」、「支援つき意思決定」について語られる機会が増えている。「私たちの事を私たち抜きで決めないで（Nothing About us without us）」が、障害者の権利に関する条約に結実し、そこには、障がいのある方の生活上の多くの障壁（バリア）は、その人が持っている障害に原因があるのではなく、社会がつくっているのであり、それを取り除くのは社会の責務であるという、「障害の社会モデル」の考えに基づいている。その基本となっているのは、障がいのある人の意思決定の尊重です。

このことは、障がいのある人は周りの支援を必要とする時があるが、それに対する配慮がなされてこなかったということの裏返しである。どこでだれとどんな生活をするのかとか、交通機関等を利用し行きたい所に出掛けていくこととか、どこでどんなことをして働くのかとか、適切な配慮や支援があれば、自分の意思で様々な経験をすることができるという捉え方が「支援つき意思決定」である。それは成功体験かもしれないし、失敗体験になるかもしれない。しかし、その機会があるということが大切なのだと思う。

今年度の目標として、このことについて職員一人ひとりが明確な認識を持ち、支援の現場で活かしていけるように、合同研修等を通して法人全体で意見を積み上げること。そして利用者さんが生き活きと充実した生活に結びつくように、一人ひとりの思いを受け止め、本人らしい生き方、暮らしの実現に向けた支援の在り方を探っていききたい。

また、障がいのある方に関わる様々な法律は、障害のある人たちが自分の事は自分で決める権利を保障し、その「意思決定」を基本に据えた制度である。自分の生活に必要な支援の種類と量やサービス事業所を自ら選択し決定していくプロセスを大切にしていきたい。

### 1. 運営の健全化と借入金償還財源の確保

今後とも法人及び施設運営の健全化を図っていくために、償還財源の内の設置者負担分について、借入金償還財源の確保を含めた運営費の確保に努めていく。来年度の償還計画は別紙のとおりである。

## 2. あにまあと新築移転（重症心身障害という重い障がいのある人たちの将来）

重心を主たる対象とする多機能型（生活介護・放課後等デイサービス・児童発達支援）として活動してきたあにまあとが、生活介護（定員 20 名）と障害児通所支援の多機能型（放課後等デイサービス・児童発達支援 定員 5 名）の複合施設として、平成 30 年 5 月に新築移転し開所となる。これまで、はまぼうの建物の一角で活動してきたが、設備を整えた広い空間でのより幅広い活動が実現することになると期待している。また、現在利用されている利用者さんだけでなく、将来特別支援学校を卒業される方たちが社会に踏み出していく第 1 歩となる場の確保という意味もある。

さらにこの地域では、重症心身障害のある児童が利用できる放課後等デイサービス事業所は増えてきているが、NICU 等から退院後に在宅となる子どもさんも含めた就学前の児童が利用できる事業所が少ない現状がある。支援員、看護師、保育士、児童指導員、理学療法士等の配置も進めており、医療的なケアやリハビリ等への対応がも可能となるように、必要な職員配置を実施し、利用できる場所として整備していくことが期待される。

## 3. 平成 30 年度磐田市相談支援センター受託と今後

平成 30、31 年度の磐田市相談支援センター委託に係るプロポザールによる募集に参加し、当法人が受託することとなった。磐田市全域の一般相談を、一法人の職員だけで支援センターとしてその機能を果たすには限界があり、相談やそれに伴う課題解決には市内の法人の協力を得て、必要な支援ができる体制を作り、ご本人やご家族の意向や思いに沿えるように、支援センターが機能することが重要となる。

そのため、相談支援事業に関わっている市内の複数法人と今後の相談支援センターの在り方について検討を重ね、他法人から職員を出向させるなど、複数法人による協力態勢の下に進めていくこととなった。これまで相談支援センターに従事してきた相談員も継続して勤務することで、切れ目、すきまのない支援を持続していく。尚、磐田市虐待支援センターも兼ねる。

また、磐田市が目指している将来の基幹相談支援センター発足に向けた 2 年間の受託業務、という意味があると認識している。これから取り組むべきこととして下記の 4 点を考えている。

(1)指定特定相談支援・障害児相談事業所と協力し、磐田市相談事業所連絡会を設置する。

- (2)各相談支援事業所が抱えている課題の整理、相談事業所の連携と相談支援のスキルアップ
- (2)地域の課題に対する他法人や関係機関と協力・連携・連絡調整およびネットワークづくり
- (3)住んでいる身近で相談がしやすくなるように、各支所でサテライト型の相談支援体制を作る。
- (4)地域包括ケア会議等に参加し、老障介護の課題等の情報交換・共有、ネットワーク構築を図る。

## 4. 大規模災害等とその防災対策について

法人として、平成 23 年度から月に 1 回防火管理者を中心に、継続的に防災担当者会議を行い、南海トラフ地震等の大規模災害、風水害、危機管理に関するマニュアル（防災計画）の検討を行っている。東海、東南海、南海地震が同時に発生することを想定した南海トラフ地震については、主に次のことが想定されている。①甚大な人的被害、建物被害、ライフライン、インフラ被害の発生 ②膨大な数の避難者の発生 ③食料品、飲料水、生活物資の不足 ④電力、燃料等のエネルギー不足など。障がいの内容は一人ひとり違いがあり、発災後の避難生活を考えると、その在り様も異なってくる。さまざまな障がいを想定した生活のシミュレーションが必要であり、それすることが自閉症の方、障がいの重い方や医療的なケアのある方など、より多くの支援が必要な人の命を守ることになるのではないかと思う。

また、近年日本各地で風水害が発生しており、まさしく災害はいつ起きるか予想できないと言える。現在その対策も含めた防災計画が検討されている。



## 5. 理事会及び評議員会開催予定表

| 監事会・<br>理事会 | 評議員会        | 時<br>期   | 内<br>容                                 |
|-------------|-------------|----------|--|
| 監事会         |             | 平成30年 5月 | 平成29年度分事業監査並びに会計監査                     |
| 第1回<br>理事会  |             | 平成29年 5月 | 平成29年度事業報告、前年度決算報告外                    |
|             | 定時<br>評議員会  | 平成30年 6月 | 平成29年度事業報告、前年度決算報告外<br>新理事・新監事選任       |
| 第2回<br>理事会  |             | 平成30年 9月 | 平成30年度収支補正(第1次)予算など                    |
| 監事会         |             | 平成30年12月 | 平成30年度分事業並びに会計中間監査                     |
| 第3回<br>理事会  |             | 平成30年12月 | 平成30年度収支補正(第2次)予算など                    |
| 第4回<br>理事会  |             | 平成31年 3月 | 平成30年度収支最終補正予算<br>次年度事業計画並びに当初予算ほか     |
|             | 第2回<br>評議員会 | 平成31年 3月 | 平成30年度収支最終補正予算<br>次年度事業計画並びに当初予算ほか議決事項 |

# 平成30年度はまぼう事業計画

## 1. 目的

施設は、利用者さんや家族の方そして地域と協力し合い、どのような重い障がいのある人でも住み慣れた地域で生活ができ、主体的に生きていくための自己選択、自己決定権が保障され、個人の尊厳が重んじられなければならないことを認識し、利用者さんの日々の生活の充実と自己実現を援助することを目的としています。

## 2. 基本方針

ノーマライゼーション理念を柱に、活動の主役は利用者さんであり、職員は利用者さんのあらゆる面での援助者であるという考えが基本です。職員は、常に利用者さんに対する理解と愛情を持ち、支援等について工夫し、それぞれの職種において、適切な支援の実施、設備、財産の保全、予算、経理の適正な執行に当たるとともに、職員間及び利用者さん並びに家族の方との有機的な連携が図られるように努めます。

## 3. 活動方針

利用者さんの基本的人権を尊重し、主体的、意欲的に過ごすことを基本に、個別支援計画を作成し、援助します。

- (1) 一人ひとりの関心、持っている力・適性等を考慮し、自己実現をめざしたプログラムを立てます。
- (2) 一人ひとりの個性を尊重し、その生活経験を広げ、社会性を養い、充実した地域生活につながるように援助します。
- (3) 一人ひとりのかけがえのない生命の大切さを受け止め、その安全を図ると共に心身の健康の維持・増進に努めます。
- (4) 家族との意思の疎通を図ることで、一人ひとりにとって質の高い生活に結びつくように努めます。
- (5) 地域の方々、ボランティアさん、関係行政等活動を通じ、その理解と協力を深め、社会参加しやすい環境づくりをめざします。

## 4. 活動について

どんなに重い障がいがあっても、地域の中で暮らし続けたいという思いや願いを受け止め、一人ひとりの活動や関係の広がり、そして地域の方との交流を意識したプログラムを心がけていきます。

### (1) 生活

社会生活を営んでいく上で身につけて置きたいことについて、日常の場面の中で自らの力で獲得できるように援助していきます。

- ・ 身の回りのこと・・・移動、身だしなみ、歯磨き、食事マナー、排泄等
- ・ 社会性・・・他の人との信頼関係、挨拶、言葉遣い、交通ルール等

## (2)活 動

施設に通ってきている一人ひとりには、それぞれに生きてきた生活史があります。その一人ひとりの思いを理解し、知っていくためには、その思いに寄り添うことからすべてが始まります。一人の人として向き合い、語り合い、共に活動をする中から、その人となりを知るものだと考えます。あるがままを受け入れていくことが、その人となりを理解する出発点です。

そのための視点として重要なのは、利用者さんの意思決定の尊重であり、具体的な支援の取り組みです。支援する側にその工夫が求められます。自分が何をしたいのかを選んだり、やってみたいと思えるようになるためには、いくつかの活動の選択肢を用意したり、多くの経験を重ねるためのプログラムと一緒に考え、実行することです。

例えば事業所では、自分がどのグループに所属するのかの選択だけでなく、グループを越えて普段関わることが少ない利用者さんや職員とも関係ができるような、他のグループの活動も選ぶこともできる方法を探り入れたり、活動もその内容によって個別または集団で取り組むなど、幅広いプログラムを継続的に準備することになります。それが自己選択する力になっていきます。利用者さんが興味を持って、主体的に取り組める活動の広がりが重要なのです。

このような考えの下、はまぼうの各グループにおいては、利用者さんと一緒に活動の計画や内容を考え、話し合い、プログラムを作成していくようにそれぞれ工夫をしています。現在実施している活動も、固定したものとしてではなく、利用される方の状況を見ながら柔軟に、利用者さんが理解し選択しやすいように声掛けや提示をするようにしています。

当法人では働くことは大切だと考えていますが、生産的な活動だけが働くことではありません。仲間とともに創造的な活動やレクリエーション活動を通して、自己表現していくこと、それはその人の輝きであり、延いては周りへの働きかけでもあります。物を創る喜びやでき上がったものに触れる楽しさ、見る楽しさ、そして充実感を得ること、また落ち着いた空間と音楽という感覚刺激の中で自分の気持ちを投げ出す解放感を得ること、すべてその人の働きです。

それを目指して、利用者さん一人ひとりの思いや意見が反映され、意欲的に主体として取り組めるように、作業、創作、レクリエーション等の活動を組み合わせたプログラム作りや、より細やかな配慮や関わりができる環境等にも留意した活動に取り組んでいきます。

また、日常的に地域に出て活動することは、社会の一員として他者との関わりを通じて学ぶべきことも多く、地域の方も障がいのある人に触れる機会が増え理解にもつながっていきます。「地域で安心して暮らしていくための環境づくり」という視点から、地域に出て行くプログラムを利用者さんとともに考えていきたい。

## 5. 概 要

- |                               |               |
|-------------------------------|---------------|
| (1) 設置・運営主体                   | 社会福祉法人福浜会     |
| (2) 種別・名称                     | 生活介護事業 はまぼう   |
| (3) 開設年月日                     | 平成7年7月1日      |
| (4) 定員                        | はまぼう 35名      |
| (5) 地域生活支援事業（日中一時支援事業・移動支援事業） | 若干名           |
| (6) ライフサポート事業                 | 若干名           |
| (7) 福祉有償運送                    |               |
| (8) 地域療育支援センター事業              |               |
| (9) 規 模                       |               |
| 敷地面積                          | 863㎡          |
| 建物面積                          | 665.01㎡       |
| 建物の構造                         | 鉄筋コンクリート造 平家建 |
|                               | 増築部分 一部2階建て   |

## 10 職 員 構 成

| 職 種    | 管理責任者<br>サービス<br>施設長兼 | 支<br>援<br>員 | 看<br>護<br>師 | 嘱<br>託<br>医 |
|--------|-----------------------|-------------|-------------|-------------|
| 定<br>数 | 1                     | 15          | 1           | 1           |

## 6. グループ活動

### らでいっしゅ

#### (1)作業活動について

所属しているグループの活動にとらわれず、利用者さんの希望する活動を主体的に選択していくことを基本とする。自分の目標に向けてそれぞれのペースで取り組み、自分の得意なことは伸ばし、苦手なことも頑張る気持ちを持てるように支援していく。一人ひとりの思いを尊重し、場面に応じたメンバー構成を考え、グループ全体がお互いの気持ちを理解できるような雰囲気を作っていく。

グループの主な作業活動として、受注作業・さをり織り・縫製・クリスマスツリー・アルミ缶リサイクル・園芸・外部作業を中心に行っていく。

### 【ぼぶりん工房】

#### ①受注作業

##### <株式会社ブリヂストン>

同じ工程の繰り返し作業が取り組みやすい利用者さんを中心に行っていく。

ブリヂストンのLD下パック清掃作業とLD塗装下キャップを実施。LD下パックは、おおまかに工程を2～3段階に分け、それぞれに出来る工程を分担してやっていく。塗装下キャップ清掃作業は、単純な作業ではあるが部品が小さい為、治具を使用するなど、それぞれの利用者さんに応じたやり方で出来る工程までやっていく。また、地域交流の一環として地域の方にもお手伝いをして頂きながら実施していく。

##### <大洋工業株式会社>

車の納車時等に使用する保護カバーの袋詰めの内職を請け負っている。作業を始めて3年程たち、それぞれが行う工程も決まり、作業のペースも安定している。作業スピードも上っており、一人ひとりが自分の工程に責任を持って取り組んでいく。又、不定期に入ってくるクリップの袋詰め作業も個々にそれぞれの作業工程を丁寧に取り組んで行なっていく。

#### ②さをり織り

折りたたみ式の織り機5台を使用していく。糸選びを各自で行っていくため、思い思いの色合いや風合いが生まれ、さらに個性を出して行くために、一人ひとり違う技法を取り入れ、より個性のある物にしていく。織り上がった製品は、縫製活動やボランティアさんの協力も得ながら、製品化していく。

#### ③縫製

さをり織りの布の個性を生かした物を考え、巾着袋やバックなどの製品に仕上げていく。いろいろな人の意見を参考に製品化し、はまぼうのタグを製品につけていく事で、はまぼう独自の製品という自覚を持ち利用者さんの意欲に繋げていく。また、利用者さんの力量や好みにあわせ、ボタンや生地選びを行い、オリジナルの製品が出来るよう工夫していく。

#### ④あんでるせん

あんでるせんは、クリスマスツリーの土台作りを中心に行っていくが、他の作業が少ない時にはかご作りにもチャレンジしていきたい。

#### ⑤クリスマスツリー

各工程をそれぞれ興味のある利用者さんが関わり、色彩や季節感を楽しみながら行っていく。

#### ⑥印刷

限られた利用者さんになるが、法人内の年賀状印刷を行なっていく。担当利用者さんの得意分野を生かし、年賀状裏面のレイアウト・住所録の管理・印刷を行なっていくことで、仕事に対する責任感を養い、自信に繋げていく。

### 【オズグループ】

#### ①アルミ缶リサイクル

週に1回地元を中心にアルミ缶の回収作業を実施。集めたアルミ缶のプルタブを外し、缶つぶし機を使って潰す作業を行い、週に1～2回リサイクル業者に搬入する。アルミ缶単価の変動を見ながら、より高く購入してくれる業者に運搬していく。

アルミ缶リサイクル活動は、缶回収を通じて地域の方との交流も生まれ、同時に資源リサイクルの一端を担うことができる有効な作業である。手動式をメインとした室内での活動と、足で踏み潰す缶つぶし機を使用した屋外での活動とに分かれて取り組んでいく。

#### ②畑・園芸

畑での野菜作り、花の苗作りなどを行う。

畑はボランティアさんの協力を得ながら、さつま芋・玉葱を中心に野菜作りを行い、皆で収穫の喜びが得られるように育て、作業意欲の向上に繋げていく。

園芸は主にグリーンバンクから頂いた種から苗作りを実施。地域貢献の一環として、地元自治会から依頼されている道路脇花壇の管理や11月に県庁に納入する花の苗のプランター作りを中心に行なっていく。季節に応じた花の苗を作り、植物を育てる喜び・達成感が持てるように取り組んでいく。

### 【外部作業】

直接事業所へでかけ、従業員の方とともに働いたり、業務の一部を担ったりすることで、社会の一員として働くことへの意識を高めていく。

#### ①コーケン工業（現在6名）

部品にゴム・銅のリングをはめる作業で、ゴムリング2種類・銅リング80種類以上の部品を扱っている。作業内容はそれぞれ固定されている為、作業スピードもあがり、仕事量も増えている。検査も利用者さんたちが行い、大きなミスも無く安定して取り組んでいる。一人ひとりが責任を持って、継続して仕事に取り組んでいけるよう支援していく。

#### ②ベッドメイキング（老人保健施設2箇所で開催）

両施設ともそれぞれが協力しあい、意欲的に仕事に取り組んでいる。仕事への慣れからか、雑になってしまうことがあるので、1回1回責任を持って取り組むように伝えていく。

（さくらの苑）：現在4名の利用者さんが参加している。利用者さん同士で教えあうこともでき、分からないことはしっかり聞きに行くこともできている。職員の付き添いのない状態でも行えるように、様子をみながら今後検討していく。

（於保老人保健施設）：現在4名の利用者さんが参加している。さくらの苑同様に、職員の付き添いなく取り組めるようにしていきたいが、利用者さんの負担のないように、様子を見ながら今後検討していく。

## 【販売】

出来上がった縫製品等は、地域のバザー・アプレゲール・お茶の山大園等で積極的に販売していく。地域との関わりを深めるため、製品の宣伝として作品展などにも出掛けていく。地域に出て行くことで、多くの人に知っていただく機会をつくり、それを製品作りの意欲に繋げていきたい。

苗や野菜等は、玄関前の無人販売や各バザー等で販売していく。

販売の協力をお願いできる場や店舗があれば、随時検討していく。

## (2) グループ活動について

### ①ミーティング

- ・ 朝のミーティング前に、個々の活動の説明をし、各自活動の選択をし、白板にネームプレートを貼っていく。ミーティング進行は、利用者さんが主体となり、多くの利用者さんが関われるように順番で行っていく。
- ・ ミーティング後のラジオ体操で体を動かすことで、一日を気持ちよくスタートさせていくようにしていく。
- ・ 帰りのミーティングは、その日にあった出来事の感想や意見など伝え合っていく。

### ②グループ活動

- ・ グループ外出や料理作りを各グループで実施し、グループ内の親睦を深める。外出や料理作りにかかる費用は、作業収入から捻出し、利用者さんの作業意欲を高められるようにする。
- ・ 宿泊体験は、利用者さん、家族からも実施してほしいという声が多いため、日中一時支援等を利用し、グループで立案、希望者を対象に実施していく。(一部実費)
- ・ スポーツ等の個別活動を実施。水泳・ボウリングなどのスポーツ体験だけでなく、料理作りや買い物などの日常生活での実施が難しい生活体験を個別活動として、希望者を対象に行う。
- ・ 個別体験は、通常の活動の中では実施の難しい個別外出などを計画する。有意義な体験となるように、本人の希望することや体験して欲しいことを考慮して実施していく。(実費)

### ③余暇活動

- ・ 日々の活動の中にスポーツ、創作活動、レクリエーション、ウォーキング等の活動を取り入れ、仲間と共に行う楽しさや趣味の広がりにも繋げていきたい。また、月に2回、地域にある体育館を借用し、心身のリフレッシュを図る。

## 7. 音楽活動（ともしびコンサート）

音楽活動をしているNPO法人に依頼し、月1回、音楽（歌や楽器）に親しむ機会を設け、皆が楽しめるコンサートを開催する。

## 8. 行事

施設全体またはグループ毎に、季節に合わせた行事やレクリエーション活動の一環として実施している。具体的には、地域交流会やバーベキュー、スポーツ大会などの文化的、余暇的活動を企画し、ご家族、ボランティアさん、地域の方たち等との交流を通して、生活空間を広げていく。

## 9. はまちゃん会（本人会）

利用者さん主体の会として年間10回程度実施予定。日中活動の向上のための意見を出し合ったり、恒例のクリスマス会など、利用者さん主体の行事について話し合い、企画・実施していく。会の活動を通して、自分たちでやっているという自覚や自信に繋がっているので、今年度もレクリエーションの企画・実施を含めた意見交換の場として実施する。

## 10. レクリエーション活動

### (1)サークル活動

利用者さんの好きな活動の場を広げるためサークル活動を実施。3つのサークルを作り、利用者さんの好きなサークルを一年単位で選択して頂き実施していく。基本的に、第3火曜日の午後に実施。年間10回実施予定。

### (2)土曜日レクリエーション

土曜日の通所日を利用して、レクリエーションを行っていく。料理作り・スポーツ・工作活動・ミニイベントなど利用者さんの楽しめる内容を考慮し、グループを超えたコミュニケーション作りや、心身ともにリフレッシュする大切な場・時間としていく。

## 11. 委員会活動

### (1)生活・保健委員会

生活・保健委員会は、利用者さんの生活、健康、衛生面に留意し、その維持・向上を図ることを目的とする。健康診断、嘱託医との連携、健康記録の整備、施設内(週に1回の消毒)や個人の衛生面への配慮、体重測定、必要に応じてお知らせ等の発行を実施する。

また、インフルエンザ等感染症対策については、発生予防のうがい手洗い等の励行をしていく。

### (2)環境美化委員会

年2回の大掃除をご家族の方やボランティアさんの力を借りながら、行っていく。

日々の清掃も職員同士協力して、利用者さんが快適に過ごせるような環境を整えていく。

ゴミの分別については、種類別のゴミ箱を分かりやすく表示し、他の職員の協力を得ながら全職員で意識的に分別に取り組む。

### (3)安全委員会

常に利用者さんの身の安全を念頭において、確実な介助や支援を行い、事故防止に努めるよう職員の意識向上を図る。また「事故報告書」「ヒヤリハット」に基づく、情報収集と安全管理体制を見直すとともに、事故が発生した場合には、速やかに委員会を開き、対応・対策を検討する。法人内の各施設との合同委員会を開催し、情報収集・情報交換をする。

- ① 利用者さんの安全確保と適切な介助や支援の実施及び事故防止に対する職員の意識向上を図る。
- ② 施設設備（環境）の保全管理
- ③ 安全運転管理（講習、車検、点検等）
- ④ 緊急事態への対応・・・安全管理マニュアル、不審者侵入対応マニュアル
- ⑤ 福祉有償運送（登録の有効期間：平成32年3月22日まで）

平成18年度より福祉有償運送が始まったが、より安全運転を心掛けるように研修等（ブラッシュアップ講習等）を通して、職員の安全運転意識の向上と、技能・知識の修得を図る。

## 12. 地域社会との関係

はまぼうは、地域社会にとって貴重な社会資源であると同時に、地域社会の一員であり、その役割を認識し、積極的に地域との交流を図っていく。

### ① 広報活動

- ・法人のホームページ
- ・ふくはまのかぜ（年3回発行）の配布等
- ・作品の展示即売会及び協力店販売並びに地域のバザー等での製品販売
- ・施設行事へのボランティアさんや地域の方々の参加（施設のオープン化）

- ② 作業、散歩、外出等の日常的な施設外活動の実施及び地域行事への参加・交流
- ③ ボランティア活動の受け入れ
- ④ 市及び地元自治会自主防災組織との連携
- ⑤ 施設の建物及び設備の提供（敬老会会場提供、避難場所提供）
- ⑥ 地域貢献（広報誌の取りまとめ、自治会の花壇整備）

### 13. 家庭との関係

事業所における活動は、ご家族の協力があってはじめて支援の効果が期待される。常に連絡を取って意思疎通を図り、活動への理解と協力を得るとともに、その悩みや相談があれば真摯に向き合い、一緒に取り組んでいく関係作りを心掛けていく。利用者さんやご家族の思いや願いに触れることが大切である。

#### ① 家庭との連絡

連絡ノートによる日常的な情報の交換や必要に応じた電話等による連絡。

（長期休暇時には、必要に応じて連絡を入れる。）

- ② 随時、個別面談やグループ毎の会合（懇談会）、活動参観を実施し、意見交換を行う。
- ③ 随時、個別の相談に応じられる体制を作る。
- ④ 活動及び行事等への参加・協力依頼
- ⑤ はまべ会との共催行事：地域交流会、バーベキュー、地域行事への参加（販売等）

### 14. 苦情解決体制

苦情解決体制基本要綱に基づき、受付担当者、解決責任者、第三者委員を置くとともに、意見箱（苦情箱）を設置し、苦情への適切な対応に努め、利用者さんの権利を擁護し、日常的な信頼関係を築き、施設運営の質的向上を目指していく。

|        |              |           |
|--------|--------------|-----------|
| ・受付担当者 | 生活支援員        | 鈴木千波 加藤将記 |
| ・解決責任者 | 管理者          | 高橋和己      |
| ・第三者委員 | 元浜松養護学校事務長   | 寺田勝夫      |
|        | 元磐田市手をつなぐ育成会 | 寺田い久子     |

### 15. 人権擁護・虐待防止委員会

平成 26 年度に利用者さんの人権を擁護し、虐待を未然に防止するために、管理者を責任者とし、虐待防止の組織（人権擁護・虐待防止委員会）を設置した。当委員会は、利用者の安心、安全と人権擁護の観点から、適正な支援が提供され、利用者の自己実現と社会参加のための支援を妨げることはないよう、定期的にまたは適宜、委員会を開催し、虐待の防止に努める。具体的には、研修会、会議の中で職員の意識の向上を図るとともに、苦情解決担当者や安全委員会と連携しながら、組織として質の高い支援を提供できるよう努めていく。また、年に2回(10月、3月を目安に)全職員を対象として、虐待防止チェックリストを利用し、支援の振り返りとともに**人権擁護・虐待防止に対する意識を高めていく。**

### 16. 防災対策

平成 23 年度から月に1回防火管理者を中心定期的に開催している防災担当者会議を今後も継続して行く。大規模災害、風水害等による発災を想定し、利用者さんの避難訓練のあり方、防災設備、備蓄食等の防災対策を地域と関係を持ちながら総合的に検討していく。定期的に避難訓練を実施し、利用者さんと職員の意識を高めていく。



## 17. 関係機関との連携

利用者さんやその家族のニーズには、事業所で解決していけるものと地域の課題として考えていったほうが良いと判断できる内容がある。場合によっては、本人と家族の状況を関係機関等に情報提供する必要も出てくる。そのために、県や市町等関係機関と情報交換の場を設けることは、それを直接伝える機会であり、当事者の声を代弁することにもなる。平成30年度より当法人が磐田市相談支援センターを受託するので、その連携・協力体制も構築していく。

また、地域で行われている活動や関係機関等が主催する会合等に職員が参加することも重要で、事業所内では知ることが少ない地域のニーズに触れる機会でもあり、また施設の役割を実感する機会でもある。そうした関係機関との連携は、地域全体の福祉の向上につながっていく。

### ○参加している団体・研修等

- ・ 日本知的障害者福祉協会・東海地区会・県知的障害者福祉協会や県通所施設連絡会への加入及びこれに関係する団体との協力
- ・ 中遠地域自立支援協議会及び中東遠圏域自立支援協議会、福田チーム検討会、地域包括ケア会議、福田地区関係者連携会議への参加
- ・ 一般相談支援事業所、就業・生活支援センター等との連携・協力
- ・ 特別支援学校等の教育機関、手をつなぐ育成会や肢体不自由児者父母の会等の家族や本人が参加する団体とのつながりの強化、地域医療機関との連携。
- ・ 重症心身障がいのある人の在宅支援に関する会議

静岡県主催：「重症心身障害児(者)在宅支援推進連絡調整会議及び作業部会」

「重心看護従事者・介護従事者養成研修」「重心ケアマネジメント養成研修」

重症心身障害児(者)支援ネットワーク会議

県西部子どもの在宅支援ネットワーク協議会

## 18. 会議の実施

法人の理念や目的及び施設の活動方針を柱に、支援内容の点検・見直しを図っていくとともに、それぞれが抱えている悩みや課題等を共有していく。現在行われている主な会議は下記のとおり。

- 研修担当者会議
- 人権擁護・虐待防止委員会
- 防災担当者会議
- 環境、安全、生活・保健の各委員会（施設別及び合同）
- グループ会議（ケース検討含む）、職員会議を毎月実施
- 管理者等会議（毎月）及び管理者及びリーダーによる 合同リーダー会議（随時開催）

## 19. 職員の健康管理

職員は、自ら心身共に健康な状態を維持するよう努め、施設は法に定められた健康診断及び検査を実施するほか、職員にとって快適な勤務環境の保持を図る。

## 20. 研 修

職員は、日頃から人間性の涵養に努め、援助活動に関する知識、技術向上に意欲的に取り組むために、自己啓発に励むとともに各種の研修会に参加する。また、法人内職員間で課題の共有や援助等の共通理解が図られるように、研修担当者による内部研修や法人合同研修会を実施する。それぞれの方法や内容は、各事業所の研修担当者による会議で、年間計画を作成する。

また、支援に関する知識、技術向上と職員同士のお互いの理解を深めることを目的に、法人内人事交流を研修の一環として行う。（希望があれば随時調整を行う。）

## 平成30年度あにまあと事業計画

### 1. 目的

施設は、利用者さんや家族の方そして地域と協力し合い、どのような重い障がいのある人でも住み慣れた地域で生活ができ、主体的に生きていくための自己選択、自己決定権が保障され、個人の尊厳が重んじられなければならないことを認識し、利用者さんの日々の生活の充実と自己実現を援助することを目的としています。

特に今年度は5月より磐田市大原地内に新築移転し、生活介護20名、重心多機能（児童発達支援・放課後等デイ）5名の事業所として、新たな環境で活動を始めます。設備を整えた広い空間でより幅広い活動ができるよう工夫、検討しながら活動を作っていく1年目となります。

また、入浴サービス等の新たなサービスも検討していきます。

### 2. 概要

- (1) 設置・運営主体 社会福祉法人福浜会
- (2) 種別・名称 あにまあと（生活介護・障害児通所支援）
- (3) 開設年月日 平成24年4月1日
- (4) 定員 生活介護20名 重心多機能型5名
- (5) 地域生活支援事業（日中一時支援事業・移動支援事業）若干名
- (6) ライフサポート事業 若干名
- (7) 福祉有償運送
- (8) 地域療育支援センター事業
- (9) 職員構成

| 職種 | 管理者 | サービス<br>管理責任者 | 児童発達支援<br>管理責任者 | 看護師 | 保育士・<br>支援員等 | P<br>T等 | 機能訓練担当 | 嘱託医 |
|----|-----|---------------|-----------------|-----|--------------|---------|--------|-----|
| 定数 | 1   | 1             | 1               | 6   | 9            | 4       |        | 1   |

## あにまあと（生活介護）

主に重複障がいのある利用者さんを中心としたグループ。個々の興味・関心に適した活動を楽しみながら他のグループとの関わり合いも持ち、充実した生活が出来るようにしていく。

### (1)体制

利用者 現在契約者 16名<生活介護 15名、日中一時 1名>

### あにまあと（生活介護）

|    | 口腔吸引 | 鼻腔吸引 | 気管切開 | 吸引<br>(気切部) | ネブライザー<br>吸入 | 経鼻<br>経管<br>栄養 | 経管栄養<br>(胃瘻) | 呼吸器<br>管理 | 酸素管理 |
|----|------|------|------|-------------|--------------|----------------|--------------|-----------|------|
| A  | ○    | ○    |      |             |              |                | ○            |           |      |
| B  | ○    |      | ○    |             |              |                | ○            | ○         | ○    |
| C  |      |      | ○    | ○           |              |                |              |           | ○    |
| D  |      |      |      |             |              | ○              |              |           |      |
| E  | ○    | ○    |      |             |              | ○              |              |           |      |
| F  |      |      | ○    |             | ○            | ○              |              |           |      |
| G  | ○    |      |      |             |              |                | ○            | ○         |      |
| H  | ○    | ○    |      |             |              | ○              |              |           |      |
| 合計 | 5    | 3    | 3    | 1           | 1            | 4              | 3            | 2         | 2    |

### (2)活動内容

#### ①作業

紙工芸・クッキー作り・創作活動を中心にそれぞれが興味を持ち、取り組めるものを行っていきます。また、ふれあい体操・リフレクソロジー活動も行い、心と体がリフレッシュできるような活動の提供も行っています。一人ひとりに合わせ無理なく活動が出来るように働きかけ、感覚刺激や楽しめる活動を提供して、生き生きと生活ができるように支援していきます。

#### ②販売

出来上がった自主製品は、保護者会・地域交流会・地域のバザー等での販売を行う。

#### ③ふれあい体操

毎週月・木曜日、スポーツプログラマーによる柔軟体操や、皮膚刺激・関節可動域を広げる運動をゲーム感覚で実施。個々の障がいの内容に合った運動を検討し、無理の無いように進めていきます。理学療法士にも参加していただき、状態の確認・今後の体操の方針を検討していきます。

#### ④散歩・外気浴

室内で過ごすことの多い利用者さんは、外部環境（車や鳥・風、そしてその音や声など）により様々の刺激を受けます。その日の天候や利用者さんの体調等に留意しながら、支援者の可能な限り実施していきます。

#### ⑤足浴・手浴

冬季、特に下肢冷感が強いため、足浴を実施することで血液の流れを良くし全身の緊張を和らげます。個別に足浴のほか手浴も行っていく。利用者さんの楽しみのひとつとして、入浴剤の種類を選択も取り入れていきます。

#### ⑥リフレクソロジー

毎週木曜日、1回に3人ずつ（一人約30分）の割合で、リラックスできる環境を保つよう考慮しながらリフレクソロジストによる足裏マッサージを行います。（施行前には足浴を実施し、

足を温め血行をよくしておく。) 車椅子利用者さんが多く、歩くことは殆ど無いため、足裏の刺激は良い効果となっています。

#### ⑦レクリエーション

ペットボトルボーリング・ボール遊び・紙芝居・音楽鑑賞・ビデオ鑑賞・楽器遊び・ぬり絵・トランプ等を行う。遊びの中で仲間との関わりや喜びを体感できるようにします。

#### ⑧スヌーズレン

車椅子利用者さんは行動範囲が限られてしまうことが多く外部刺激は少ないため五感刺激を目的としたスヌーズレンを取り入れます。イルミネーションの光とアロマ、音楽等の演出で、聞く・見る・嗅ぐ・触る、を感じながらリラックスできるようにしていきます。

#### ⑨外出

利用者さんの希望を聞いた上で、その日の天候や利用者さんの体調等に留意しながら行う。外出先では、季節を感じ、気持ちよく過ごすことができる機会となるよう心掛けていきます。

#### ⑩行事企画

外出・納涼会・クリスマス会・お楽しみ会など、施設として季節感を味わえる活動を実施し、地域の方々との交流を図る。

#### ⑪入浴

利用者さん及びご家族のご希望により、入浴支援を行っていきます。清潔の保持や、身体の状態を確認するなど、利用者さんの健康管理に努めます。

### (3) その他

#### ①ミーティング

<朝のミーティング> 毎日、利用者さんが交代で当番となり進行。出欠席者やその日の活動の確認、食事介助者の確認等をして進めていきます。

<帰りのミーティング> その日にあった出来事の感想や反省、翌日の予定を確認します。

#### ②個別体験(個別外出)

他グループの利用者さんとの関わりも持てるように働きかけ、個人の希望に沿って実施できるように計画していきます。体調等により外出が難しい利用者さんはご家族と相談しながら検討します。

#### ③宿泊体験

楽しみにしている利用者さんも多いため、日中一時支援事業等を利用しながら実施していきます。(希望者のみ)

#### ④健康管理

通所時・昼食後に検温、必要に応じてバイタルチェックを実施し、体調の変化の把握に努めていく。

看護師を中心に一人ひとりの日々の様子を観察し、ご家族との連絡を密にとりながら個々の対応に留意し職員間で共通認識をします。そして、利用者さんが無理なく過ごせるように配慮していきます。医療的ケアに関してはそれぞれ主治医の医ケア指示書に従い看護師が実施します。

#### ⑤食事

個々に合った食べやすい食事形態を探りながら、楽しく食事が出来るように配慮していきます。(きざみ食・一口大・小口切り・ミキサー食・トロミ等)

## あにまあと（障害児通所支援）

### 1. 基本方針

障がいの有無に関わらず、全ての子どもに平等な発達の機会を与えられる社会をつくること。

子どもに障がいがあっても、その家族が休養を取る、精神的ケアを受ける、就労するなどの自由が約束された社会をつくること。

福祉、医療、リハビリの観点から、子ども一人ひとりに適した活動を提供すること。

地域全体で子どもを支援出来るよう、開かれた事業所で有り続けること。

### 2. 活動方針

子どもの基本的人権を尊重し、主体的、意欲的に過ごすことを援助します。

#### (1)早期発見・早期支援

- ・ 気付きの段階で相談、支援に結びつけ、子どもの将来に向けた発達支援ができるよう各関係機関と連携を取り相談支援を行います
- ・ 保護者の方の意向を踏まえた支援計画を立て一人ひとりにあった発達支援を行います。

#### (2)ライフ・ステージに対応した支援

- ・ 乳幼児期、少年期と途切れることのないよう一貫した発達支援が提供できるようにしていきます。
- ・ 就学時、卒業時等、移行期のサポートを行います。
- ・ 小中高と年齢に合わせた支援を行います。

#### (3)身近で療育や支援のできる体制

- ・ 障がいの種別に関わらず支援が出来るよう専門性を高めていきます。

#### (4)保健・医療・教育・福祉の連携

- ・ 子どもたちを中心に捉え、関係する機関と連携した支援を行います。
- ・ 研修会等を通じて、障害児支援に対しての理解を促し、関係者の輪を広げていきます。

#### (5)家族支援

- ・ 育ちの環境を守るため、家族支援を行います。

### 3. 体制

利用者 放課後等デイサービス 現在契約者 18名  
 児童発達支援 現在契約者 1名

#### あにまあと（放課後等デイサービス）

|    | 口腔吸引 | 鼻腔吸引 | 気管切開 | 吸引<br>(気切部) | 経管栄養<br>(胃瘻) | 酸素管理 | 腹膜透析 | 吸入 |
|----|------|------|------|-------------|--------------|------|------|----|
| A  |      |      |      |             |              |      | ○    |    |
| B  | ○    | ○    |      |             | ○            |      |      |    |
| C  | ○    | ○    |      |             | ○            |      |      | ○  |
| D  |      |      | ○    | ○           | ○            |      |      |    |
| E  | ○    | ○    | ○    | ○           | ○            |      |      |    |
| F  |      |      |      |             | ○            | ○    |      |    |
| G  | ○    | ○    |      |             | ○            |      |      |    |
| H  |      |      | ○    | ○           | ○            |      |      |    |
| I  |      |      | ○    | ○           |              |      |      |    |
| 合計 | 4    | 4    | 4    | 4           | 7            | 1    | 1    | 1  |

#### 4. 活動について

福祉、医療、リハビリの観点から、子ども一人ひとりに適した活動を提供し、地域全体で子どもを支援出来るよう、開かれた事業所で有り続けることを心がけていきます。

##### (1)コミュニケーション支援

子どもの喜怒哀楽を基準とした言語・非言語の表現を支援者が読み取ること。

音楽遊び、感覚遊び、読本など

##### (2)社会化

子どもが専門家や家族以外の他者と向き合っても、本人の望む本来の主張が出来るようになるための支援、及び生活環境をつくること。

統合保育、外出など

##### (3)身体機能向上

子どもが、身体を使って自己表現を達成できる最大限の可能性を見出し、必要な支援を「楽しさ」を以って実施すること

体操など

#### 【活動の詳細について】

##### ○コミュニケーション支援

###### ・音楽遊び

幼児向けに限らず、リズムカルな楽曲を使って手足、体幹、また表情を使って気持ちを表現してみる。

###### ・感覚遊び

様々な感触の用具を使い、感覚を刺激する活動。タッチングを融合させ、他者との信頼関係も同時に構築していきます。感受性を豊かにし、意思伝達の方法獲得を目指します。子どもの身体的能力に合わせ、積み木などの玩具を使った微細運動と、大きいクッションなどの遊具を使った粗大運動を個別に行います。又、活動前には静かな音楽を聴き、リラックスした姿勢を作り心理的安定を図ります。

###### ・読本

子どもの機能に合わせ、主にストーリーのあるものではなく、挿絵と声を使って日常生活動作を感覚的に理解する活動です。やがて、挿絵が無くても声だけで次の動作が予測出来るように支援する方法です。

##### ○社会化

###### ・統合保育

たくさんのお友達と相互に影響し合う関係を作ります。又、実績を作ると共に近隣の保育施設とも共同で活動が行えるよう呼び掛けを続けて参ります。子どもがより多くの人に理解され、生活のしづらさを感じる事のない将来に向けた大切な活動であると考えています。

###### ・外出

自然や四季の変化を太陽の下で感じられるよう、積極的に取り入れていこうと考えています。又、スーパーマーケットや地域のイベントなどにも出向き外での日常を感覚的に身に付けられる支援となります。※外出には常時、看護師も同行します。

##### ○身体機能向上

###### ・体操

マッサージ、ストレッチなどをおこない、子どもが楽しい、気持ちいいと感じられる運動を通して、身体機能の向上、感覚の発達を支援していきます。

ふれあい体操においては、スポーツプログラマー、理学療法士に参加していただき、専門的な視点から意見を聞き、状態の確認・今後の体操の方針を検討していきます。

## あにまあとの日課

### 課後等デイサービス（平日）（一例）

- 13:20 スタッフが送迎車で学校にお迎え  
(学年により、下校時間が違います。)
- 14:00 あにまあと到着  
水分補給、散歩など  
休憩
- 15:00 ご家族のお迎えで帰宅
- 17:00

### 児童発達支援事業

- 9:00頃 ご家族と一緒に通所  
からだあそび、ごっこあそび
- 12:00 お昼
- 15:30 休憩ご家族のお迎えで帰宅

### 課後等デイサービス（学校休業日（夏休みなど））（一例）

- 9:00頃 ご家族と一緒に通所
- 9:30 水分補給など
- 10:00 朝の会  
午前の活動（体操、散歩など）
- 12:00 お昼
- 13:30 休憩
- 14:00 午後の活動
- 17:00 ご家族のお迎えで帰宅

## 7. 音楽活動（ともしびコンサート）

音楽活動をしているNPO法人に依頼し、月1回、音楽（歌や楽器）に親しむ機会を設け、皆が楽しめるコンサートを開催する。

## 8. 行事

施設全体またはグループ毎に、季節に合わせた行事やレクリエーション活動の一環として実施している。具体的には、地域交流会やスポーツ大会などの文化的、余暇的活動を企画し、ご家族、ボランティアさん、地域の方たち等との交流を通して、生活空間を広げていく。

## 9. のんびりし隊（本人会）

利用者さん主体の会として年間10回程度実施予定。日中活動の向上のための意見を出し合ったり、利用者さん主体の行事について話し合い、企画・実施していく。会の活動を通して、自分たちでやっているという自覚や自信に繋がっているため、今年度もレクリエーションの企画・実施を含めた意見交換の場として実施する。

## 10. レクリエーション活動

### (1)土曜日レクリエーション

土曜日の通所日を利用して、レクリエーションを行っていく。料理作り・スポーツ・工作活動・ミニイベントなど利用者さんの楽しめる内容を考慮し、グループを超えたコミュニケーション作りや、心身ともにリフレッシュする大切な場・時間としていく。

## 11. 委員会活動

### (1)生活・保健委員会

生活・保健委員会は、利用者さんの生活、健康、衛生面に留意し、その維持・向上を図ることを目的とする。健康診断、嘱託医との連携、健康記録の整備、施設内（週に1回の消毒）や個人の衛生面への配慮、体重測定、必要に応じてお知らせ等の発行を実施する。

また、インフルエンザ等感染症対策については、発生予防のうがい手洗い等の励行をしていく。

### (2)環境美化委員会

年2回の大掃除をご家族の方やボランティアさんの力を借りながら、行っていく。

日々の清掃も職員同士協力して、利用者さんが快適に過ごせるような環境を整えていく。

ゴミの分別については、種類別のゴミ箱を分かりやすく表示し、他の職員の協力を得ながら全職員で意識的に分別に取り組む。

### (3)安全委員会

常に利用者さんの身の安全を念頭において、確実な介助や支援を行い、事故防止に努めるよう職員の意識向上を図る。また「事故報告書」「ヒヤリハット」に基づく、情報収集と安全管理体制を見直すとともに、事故が発生した場合には、速やかに委員会を開き、対応・対策を検討する。法人内の各施設との合同委員会を開催し、情報収集・情報交換をする。

- ① 利用者さんの安全確保と適切な介助や支援の実施及び事故防止に対する職員の意識向上を図る。
- ② 施設設備（環境）の保全管理
- ③ 安全運転管理（講習、車検、点検等）
- ④ 緊急事態への対応・・・安全管理マニュアル、不審者侵入対応マニュアル
- ⑤ 福祉有償運送（登録の有効期間：平成32年3月22日まで）

平成18年度より福祉有償運送が始まったが、より安全運転を心掛けるように研修等（ブラッシュアップ講習等）を通して、職員の安全運転意識の向上と、技能・知識の修得を図る。



## 12. 地域社会との関係

あにまあとは、地域社会にとって貴重な社会資源であると同時に、地域社会の一員であり、その役割を認識し、積極的に地域との交流を図っていく。

- ① 広報活動
  - ・法人のホームページ
  - ・ふくはまのかぜ（年3回発行）の配布等
  - ・作品の展示即売会及び協力店販売並びに地域のバザー等での製品販売
  - ・施設行事へのボランティアさんや地域の方々の参加（施設のオープン化）
- ② 作業、散歩、外出等の日常的な施設外活動の実施及び地域行事への参加・交流
- ③ ボランティア活動の受け入れ
- ④ 市及び地元自治会自主防災組織との連携
- ⑤ 施設の建物及び設備の提供（敬老会会場提供、避難場所提供）
- ⑥ 地域貢献（広報誌の取りまとめ、自治会の花壇整備）

## 13. 家庭との関係

事業所における活動は、ご家族の協力があつてはじめて支援の効果が期待される。常に連絡を取って意思疎通を図り、活動への理解と協力を得るとともに、その悩みや相談があれば真摯に向き合い、一緒に取り組んでいく関係作りを心掛けていく。利用者さんやご家族の思いや願いに触れることが大切である。

- ① 家庭との連絡
  - 連絡ノートによる日常的な情報の交換や必要に応じた電話等による連絡。  
（長期休暇時には、必要に応じて連絡を入れる。）
- ② 随時、個別面談やグループ毎の会合（懇談会）、活動参観を実施し、意見交換を行う。
- ③ 随時、個別の相談に応じられる体制を作る。
- ④ 活動及び行事等への参加・協力依頼
- ⑤ はまべ会との共催行事：地域交流会、地域行事への参加（販売等）

## 14. 苦情解決体制

苦情解決体制基本要綱に基づき、受付担当者、解決責任者、第三者委員を置くとともに、意見箱（苦情箱）を設置し、苦情への適切な対応に努め、利用者さんの権利を擁護し、日常的な信頼関係を築き、施設運営の質的向上を目指していく。

### 【生活介護】

- |        |              |       |
|--------|--------------|-------|
| ・受付担当者 | 生活支援員        | 西家俊和  |
| ・解決責任者 | 管理者          | 三室龍一  |
| ・第三者委員 | 元浜松養護学校事務長   | 寺田勝夫  |
|        | 元磐田市手をつなぐ育成会 | 寺田い久子 |

### 【障害児通所】

- |        |              |           |
|--------|--------------|-----------|
| ・受付担当者 | 支援員 看護師      | 間淵剛矢 敷田拓子 |
| ・解決責任者 | 管理者          | 三室龍一      |
| ・第三者委員 | 元浜松養護学校事務長   | 寺田勝夫      |
|        | 元磐田市手をつなぐ育成会 | 寺田い久子     |

## 15. 人権擁護・虐待防止委員会

平成 26 年度に利用者さんの人権を擁護し、虐待を未然に防止するために、管理者を責任者とし、虐待防止の組織（人権擁護・虐待防止委員会）を設置した。当委員会は、利用者の安心、安全と人権擁護の観点から、適正な支援が提供され、利用者の自己実現と社会参加のための支援を妨げることのないよう、定期的にまたは適宜、委員会を開催し、虐待の防止に努める。具体的には、研修会、会議の中で職員の意識の向上を図るとともに、苦情解決担当者や安全委員会と連携しながら、組織として質の高い支援を提供できるよう努めていく。また、年に 2 回（10 月、3 月を目安に）全職員を対象として、虐待防止チェックリストを利用し、支援の振り返りとともに人権擁護・虐待防止に対する意識を高めていく。

## 16. 防災対策

平成 23 年度から月に 1 回防火管理者を中心定期的に開催している防災担当者会議を今後も継続して行く。大規模災害、風水害等による発災を想定し、利用者さんの避難訓練のあり方、防災設備、備蓄食等の防災対策を地域と関係を持ちながら総合的に検討していく。定期的に避難訓練を実施し、利用者さんと職員の意識を高めていく。

## 17. 関係機関との連携

利用者さんやその家族のニーズには、事業所で解決していけるものと地域の課題として考えていったほうが良いと判断できる内容がある。場合によっては、本人と家族の状況を関係機関等に情報提供する必要も出てくる。そのために、県や市町等関係機関と情報交換の場を設けることは、それを直接伝える機会であり、当事者の声を代弁することにもなる。平成 30 年度より当法人が磐田市相談支援センターを受託するので、その連携・協力体制も構築していく。

また、地域で行われている活動や関係機関等が主催する会合等に職員が参加することも重要で、事業所内では知ることが少ない地域のニーズに触れる機会でもあり、また施設の役割を実感する機会でもある。そうした関係機関との連携は、地域全体の福祉の向上につながっていく。

○参加している団体・研修等

- ・ 日本知的障害者福祉協会・東海地区会・県知的障害者福祉協会や県通所施設連絡会への加入及びこれに関係する団体との協力
- ・ 中遠地域自立支援協議会及び中東遠圏域自立支援協議会、福田チーム検討会、地域包括ケア会議、福田地区関係者連携会議への参加
- ・ 一般相談支援事業所、就業・生活支援センター等との連携・協力
- ・ 特別支援学校等の教育機関、手をつなぐ育成会や肢体不自由児者父母の会等の家族や本人が参加する団体とのつながりの強化、地域医療機関との連携。
- ・ 重症心身障がいのある人の在宅支援に関する会議  
静岡県主催：「重症心身障害児(者)在宅支援推進連絡調整会議及び作業部会」  
「重心看護従事者・介護従事者養成研修」「重心ケアマネジメント養成研修」  
重症心身障害児(者)支援ネットワーク会議  
県西部子ども在宅支援ネットワーク協議会

## 18. 会議の実施

法人の理念や目的及び施設の活動方針を柱に、支援内容の点検・見直しを図っていくとともに、それぞれが抱えている悩みや課題等を共有していく。現在行われている主な会議は下記のとおり。

- 研修担当者会議
- 人権擁護・虐待防止委員会

- 防災担当者会議
- 環境、安全、生活・保健の各委員会（施設別及び合同）
- グループ会議（ケース検討含む）、職員会議を毎月実施
- 管理者等会議（毎月）及び管理者及びリーダーによる 合同リーダー会議（随時開催）

## 19. 職員の健康管理

職員は、自ら心身共に健康な状態を維持するよう努め、施設は法に定められた健康診断及び検査を実施するほか、職員にとって快適な勤務環境の保持を図る。

## 20. 研 修

職員は、日頃から人間性の涵養に努め、援助活動に関する知識、技術向上に意欲的に取り組むために、自己啓発に励むとともに各種の研修会に参加する。また、法人内職員間で課題の共有や援助等の共通理解が図られるように、研修担当者による内部研修や法人合同研修会を実施する。それぞれの方法や内容は、各事業所の研修担当者による会議で、年間計画を作成する。

また、支援に関する知識、技術向上と職員同士のお互いの理解を深めることを目的に、法人内人事交流を研修の一環として行う。（希望があれば随時調整を行う。）

# 平成30年度そるとぽっと事業計画

## 1. 目的

施設は、利用者さんや家族の方そして地域と協力し合い、どのような重い障がいのある人でも住み慣れた地域で生活ができ、主体的に生きていくための自己選択、自己決定権が保障され、個人の尊厳が重んじられなければならないことを認識し、利用者さんの日々の生活の充実と自己実現を援助することを目的としています。

## 2. 基本方針

ノーマライゼーション理念を柱に、活動の主役は利用者さんであり、職員は利用者さんのあらゆる面での援助者であるという考えが基本です。職員は、常に利用者さんに対する理解と愛情を持ち、支援等について工夫し、それぞれの職種において、適切な支援の実施、設備、財産の保全、予算、経理の適正な執行に当たるとともに、職員間及び利用者さん並びに家族の方との有機的な連携が図られるように努めます。

## 3. 活動方針

利用者さんの基本的人権を尊重し、主体的、意欲的に過ごすことを援助します。

- (1) 一人ひとりの関心、持っている力・適性等を考慮し、自己実現をめざしたプログラムを立てます。
- (2) 一人ひとりの個性を尊重し、その生活経験を広げ、社会性を養い、充実した地域生活につながるように援助します。
- (3) 一人ひとりのかけがえのない生命の大切さを受け止め、その安全を図ると共に心身の健康の維持・増進に努めます。
- (4) 家族との意思の疎通を図ることで、一人ひとりにとって質の高い生活に結びつくように努めます。
- (5) 地域の方々、ボランティアさん、関係行政等活動を通じ、その理解と協力を深め、社会参加しやすい環境づくりをめざします。

## 4. 活動について

どんなに重い障がいがあっても、地域の中で暮らし続けたいという思いや願いを受け止め、一人ひとりの活動や関係の広がり、そして地域を意識したプログラムを心がけていきます。

### (1) 生活

社会生活を営んでいく上で身につけて置きたいことについて、日常の場面の中で自らの力で獲得できるように援助していきます。

- ・ 身の回りのこと・・・移動、身だしなみ、歯磨き、食事マナー、排泄等
- ・ 社会性・・・他の人との信頼関係、挨拶、言葉遣い、交通ルール等

## (2) 活 動

働くということは、その創造的な活動または生産的な活動を通して自己表現する場です。働くことで物を作る喜びや充実感を得ると共に、協同活動によって利用者間の関係が作られていくものであると考え、だれもが参加できる内容を準備しています。そのために、利用者さん一人ひとりが主体的に取り組めるように、作業活動、創作活動、レクリエーション等を組み合わせ、個々の思いや意見が反映されたプログラム作りや、よりきめ細かな配慮や関わりができる環境等に留意した活動を心掛けています。

また、日常的に地域の方々との関わりの中で活動することが、「地域で安心して暮らしていくための環境づくりにつながる」という視点から、地域の方がもっと関わりやすい環境にしていく、「活動の場所を徐々に、地域の中に、できれば一緒に活動をしていく」ことを目標として、活動を工夫していきます。

現在、事業所によって違いはありますが、所属しているグループ内にあるいくつかの活動を自分で選んだり、自分のやってみたいことがあるときは、他のグループの活動であっても選ぶことができる方法を取り入れたり工夫をしています。大切なことは、利用者さんが興味を持って、主体的に取り組める活動があることです。利用者さんと共に、活動の計や内容を考え、話し合い、プログラムを作成していくようにしています。

## 5. 概 要

- (1) 設備・運営主体 社会福祉法人 福浜会
- (2) 種別・名称 生活介護事業 そるとぽっと
- (3) 開設年月日 平成19年4月1日
- (4) 定 員 20名
- (5) 地域生活支援事業（日中一時支援事業・移動支援事業）若干名
- (6) ライフサポート事業 若干名
- (7) 福祉有償運送
- (8) 地域療育支援センター事業
- (9) 規 模
  - 敷地面積 646㎡
  - 建築面積 301.69㎡
  - 建物の構造 鉄骨2階建、一部木造平屋建
- (10) 職 員 構 成

| 職 種 | 管 理 者 | サ-ビス<br>責任者<br>管理 | 生 活<br>支 援<br>員 | 看 護<br>師 | 嘱 託<br>医 |
|-----|-------|-------------------|-----------------|----------|----------|
| 定 数 | 1     | (兼) 1             | 8               | 2        | 1        |

## 6. 活動の内容

利用者さん自身が主体的に活動に取り組めるように利用者さんと共に内容を考え、自己選択・自己決定を基本に関わっていく。また、毎日気持ち良くそとぼつとに通い、安心して活動できるように、それぞれの特性や身体状況に配慮しながら、いろんな体験を積み重ねて行く。グループは3つに編成されているが、各グループが統一した活動に囚われず、作業や創作活動やレクリエーション等を柔軟に組み合わせ、グループの壁を超えた活動も考えていく。施設行事は各々が楽しめる参加形態で実施していく。

地域の中へ出かけて活動したり、ボランティアや外部からの体験や実習等も積極的に受け入れて、利用者さんと地域の方とが関われる場を広げて行く。

### (1)せさみグループ(1階)

利用者さん一人一人の思いや考え、訴えといったニーズの把握に努め、安心できる必要な支援をその場に応じて提供していく。また、楽しめる活動や雰囲気作りを生かし活動の充実を図る。その一つとして、利用者さんと共に週の予定やグループの行事を立案・実行していく。

屋外活動として、四季に応じた行事（花見・水遊び・紅葉狩り・雪遊び・ハロウィン・クリスマス・節分など）や、外出・散歩などの体験活動、各種催しへの参加も希望や意見を聴きながら取り入れ、次回も期待される内容となるよう取り組む。体育館活動は、引き続き週に1回取り入れ体力作りに努める。

作業では、シートカバーセットを中心に取り組むが、作業工程の工夫や、不定期にあるポスティングで気分転換を図るなど、利用者さんと相談しながら作業参加への充実を図る。

グループ活動では、家族の皆さんも参加できる活動を企画する。また、社会体験を交えた活動を取り入れる。

### (2)ばせりグループ(2階)

拘りが強い人や変化に戸惑ってしまう人が多いため、分かりやすく見通しの立つ日課と、安心して落ち着いて過ごせる環境を整える。しかし、変化の少ない日課で利用者さんは安心はするものの、パターン化してしまい更に変更を受け入れにくくなってしまいうことから、少しずつ活動内容にも変化を取り入れていきたい。

それぞれの思いを尊重しながら互いに良い関わりが出来るような雰囲気を大切に、一人ひとりの訴えに耳を傾け、気持ちに寄り添うことで居心地のいい場所をつくる。

作業は各人の特性に合った量や内容を設定し、やり易い工夫をするとともに、作業環境にも配慮する。施設内作業として主に割り箸とブリヂストン、缶潰し、外へ出かける作業としてポスティングを行う。ベッドメイキングにも継続して参加できるよう励ましていきたい。

気分転換や運動不足の解消を図るために、外出して体を動かす時間を多く設ける。

グループ活動として体験の幅が広がるような活動やご家族参加の行事などを計画していく。

### (3)みんとグループ(作業棟)

静かな環境で活動できる場所として少人数で構成する。見通しの立つ日課を基本に利用者さんの要望を取り入れながら活動を考える。1人ひとりの訴えに耳を傾け、気持ちに寄り添うことで安心できる居心地のいい場所をつくる。

作業は他のグループと連携して、お箸、シートカバーセット、自主製品作成などを行っていく。

少人数でのグループ活動や他のグループへ参加しての行事、ご家族にも誘い掛け皆が楽しめる内容を計画して行く。

## <作業活動計画>

### ①LDキャップ(ブリヂストン)

小さな部品にコーティングされた樹脂を指先を使って剥がしてきれいにする。得意な利用者さんを中心に行う。

### ②割り箸袋入れ(藤本商会)

箸、箸袋、爪楊枝、手拭をビニール袋にセットする。衛生面での配慮や巧緻性が必要だが、工程を分担しながら取り組んでいる。作業の量も比較的安定して提供できている。

### ③ビニールシートカバー(大洋工業)

ビニールのシートを切り離して折り畳み、ハンドルキャップ等と一緒にチャック付のビニール袋に詰めていく。各工程を分担して多くの利用者さんが取り組めるようになった

### ④キャップ袋詰め(大洋工業)

キャップを10個ずつに分け、小袋に分けて詰める。数を揃えられるように補助具を作成することで、関わられる利用者さんもいる。

### ⑤空き缶つぶし(野末商店)

外で身体を動かす作業として取り組む。缶を①機械に入れる、②つぶす、③ネットに入れる工程を分担して行い、溜まったところで業者まで運搬している。

### ⑥ポスティング(アドポスティング)

チラシ広告を指定地域のポストに投函する。定期的に地域に出て行くことで近隣の方と触れ合ったり、利用者さんの気分転換にもつながる。配布区域を安全な地域に縮小した。

### ⑦ベッドメイク(さくらの苑) ※外部作業

週に半日、1人の利用者さんが他施設の利用者さんと共に介護保険施設に出かけ、ベッドシーツの取替を行っている。

### ⑧キャンドル作り(自主製品)

砕いたロウを溶かし、着色して型に流し込み、パーツを付けて形成する。安全な工程で関わって頂いている。

### ⑨ポストカード作り(自主製品)

パソコンで絵を描いたり、紙に描いた絵をスキャンして利用者さんのオリジナルポストカードを作成する。

### ⑩ハンガーモップ作り(自主製品)

針金ハンガーに短く切った毛糸を結び付け、形を整えてハンディーマップを作る。毛糸の配色や表情によりカラフルで可愛いモップが出来る。

### ⑪エコビーズアクセサリー(自主製品)

使用済みのペットボトルを再生利用し、マジックで彩色したり絵を描いてオーブンで焼き、出来たビーズでストラップやブレスレットなどを作成する。

### ⑫お茶注文販売

緑茶や水出し煎茶等を、新茶やお歳暮の時期に合わせて注文販売を行う。利用者さんの家族、職員中心に販売を広げていく。

### ⑬自主製品販売

出来上がった自主製品を法人内施設と協力して、iプラザをはじめ地域のバザー等でも販売に参加し、地域との関わりも深めていく。

## <その他の活動計画>

### ①宿泊体験

参加希望を伺って実施。家庭から離れ少人数で施設に宿泊し、外食したり入浴施設等を体験して楽しむ。地域生活支援事業を利用して年に1回実施する。

### ②個別体験

利用者さんから体験したい希望を伺い、少人数での外出や体験を年1回実施する。利用者さんによって楽しめる内容が異なるため、施設全体での旅行等は実施していない。

### ③料理作り

自分で作って食べることの楽しさを味わう。メニューは利用者さんの希望や参加しやすい内容を中心に実施する。グループ活動やレクリエーションとして計画していく。

### ④スポーツ・文化活動

水泳、ボウリング、カラオケ等の中から選択して、年1回を基本として実施。

### ⑤余暇活動(施設行事)

利用者さん個々で又はグループ活動として、創作活動、料理作り、外出散策、音楽鑑賞、園芸活動等を実施する。施設全体の行事として、流しそうめん、ファミリーウォーキング、クリスマス会、新年を祝う会、豆まき会等を実施していくが、苦手な利用者さんもいるため、個々に合せた参加が出来るように企画する。

## 7. 委員会活動

利用者さんの健康管理、快適な環境、安心安全な活動について委員会を設け協議する。

### (1)保健委員会

利用者さんの保健、衛生面に留意し、家庭と連絡を取りながら、その維持向上を図っていく。健康診断、嘱託医との連携、健康記録の整備、服薬状況の把握、定期的な体重測定等を行なう。歯科検診は今年度も行なう予定。

また、必要に応じて保健に関するお知らせ等を発行して施設内及び個人への衛生面の配慮や呼びかけを行なう。特に感染症への対応に配慮する。

### (2)環境委員会

そるとぽっと内外の環境整備について協議し、利用者さんにとって快適で過ごしやすい環境作りを進めていく。職員全員で環境美化への共通認識を持ち、取り組めるように誘い掛ける。

ゴミの分別、週1回の除菌消毒、堤防の草刈りの実施。年2回の大掃除については家族会と協力して行っていく。ごみの分別が不十分な事が多かった為、もう一度分別に対しての理解に努めていく。また、6月にはバルサン散布をし、害虫駆除を行っていく。備品や設備の欠損、老朽化している箇所の確認及び修繕をしていく。

日常的には、利用者さんと共に施設内の掃除、草取り、花の水やり、ゴミの運搬などを活動の中で行っていく。

### (3)安全委員会

利用者さんの個々の状況に合わせて、より良い日中活動が送れるように、職員各々が常に安全に配慮し、状況に応じた予測と余裕を持った取り組みをすることで事故防止に努められるよう注意喚起していく。

また、公用車両の扱いについても同様のことが言えるが、特に施設の駐車スペースが狭いこと、送迎コースにも道幅の狭いところがあるので、自損、物損事故等もふくめ、安全運転と事故防止に努める。



有事への対応は、防災担当者と連携し、毎月の避難訓練の実施と災害時の対応について共有することで、円滑な協力体制を整えていく。

## 8. 地域社会との関係

そるとぼとは、地域社会にとって貴重な社会資源であると共に、地域社会の一員であり、積極的に地域との交流を図っていく。

### (1) 広報活動

- ・ふくはまの風（法人広報誌）の発行配布等
- ・バザー等による自主製品の販売
- ・施設（法人）行事への地域の方々の参加（施設のオープン化）

### (2) 販売活動を通じた来客者との交流

### (3) 地域行事への協力

### (4) ボランティア活動及び実習生等の受け入れ

### (5) 作業、散歩、外出等、日常的な施設外活動の実施

### (6) 地元自治会と防災対策等で連携を図る

## 9. 家庭との関係

事業所における日中活動は、家族の協力があつてはじめて支援の効果が期待される。日頃から家庭との信頼関係を築き、活動への理解と協力を求め、家族からの悩みや相談があれば真摯に向き合い共に考えていく関係作りを心掛けていく。職員として利用者さんや家族の方の思いや願いにふれることが大切である。

### (1) 家庭との連絡

個人の連絡ノートにより日々の情報を伝え、必要に応じて電話連絡や家庭を訪問する。

### (2) 利用者の個別支援計画についての確認

年に2回、また必要に応じて個別面談を実施する。

### (3) 活動及び行事等への参加・協力の呼びかけ

流しそうめん・ファミリーウォーキング・各グループ活動等

### (4) はまべ会との共催行事「地域交流会」の実施

### (5) 活動参観・懇談会の実施

## 10. 苦情解決体制

苦情解決体制基本要綱に基づき、受付担当者、解決責任者、第三者委員を置き、幅広く意見を聞くために、事業所内に意見箱（苦情箱）を設置し、苦情への適切な対応に努める。利用者さんの権利を擁護し、信頼関係を築くことを基本に、施設運営の質の向上を目指していく。また、苦情として受付けない内容でも大切だと判断したものは、「こんな一言聞きました報告書」で受け止め、職員に周知して行く。

- |        |              |       |
|--------|--------------|-------|
| ・受付担当者 | 生活支援員        | 太田康子  |
| ・解決責任者 | 管理者          | 河合裕孝  |
| ・第三者委員 | 元浜松養護学校事務長   | 寺田勝夫  |
|        | 元磐田市手をつなぐ育成会 | 寺田い久子 |

## 11. 人権擁護・虐待防止対策

利用者さんの人権を擁護し、虐待を未然に防止するために、管理者を責任者とし、担当委員による「権擁護・虐待防止委員会」を設置している。苦情解決体制の取組みと併せて、研修会、会議の中で定期的に職員の意識の向上を図り、組織として安心、安全な質の高い支援を提供できるように努めていく。

## 12. 関係機関との連携

利用者さんやその家族のニーズには、事業所で解決していけるものと地域の課題として考えていったほうが良いと判断できる内容がある。場合によっては、本人と家族の状況を関係機関等に情報提供する必要も出てくる。そのために、県や市町等関係機関と情報交換の場を設けることは、それを直接伝える機会であり、当事者の声を代弁することにもなる。

逆に、地域で行われている活動や関係機関等が主催する会合等に職員が参加することも重要で、事業所内では知ることが少ない地域のニーズに触れる機会でもあり、また施設の役割を実感する機会でもある。そうした関係機関との連携は、地域全体の福祉の向上につながっていく。

- ・ 日本知的障害者福祉協会・東海地区会・県知的障害者福祉協会、県通所施設連絡会への加入及びこれに関係する団体との協力
- ・ 中遠地域自立支援協議会及び中東遠圏域自立支援協議会、福田チーム検討会への参加
- ・ 一般相談支援事業所、就業・生活支援センター等との連携・協力
- ・ 特別支援学校等の教育機関、手をつなぐ育成会や肢体不自由児者父母の会等の家族や本人が参加する団体とのつながりの強化、地域医療機関との連携。

## 13. 会議の実施

現在行われている主な会議としては、

- 研修担当者会議
- 人権擁護・虐待防止委員会
- 防災担当者会議
- 環境、安全、生活・保健の各委員会（施設別及び合同）
- グループ会議（ケース検討含む）、職員会議を毎月実施
- サービス管理責任者（施設）を交えた管理者等会議（毎月）
- 合同リーダー会議（管理者及びリーダー） 随時開催。

法人の理念や目的及び施設の活動方針を柱に、支援内容の点検・見直しを図っていくとともに、それぞれが抱えている悩みや課題などを共有する。

## 14. 職員の健康管理

職員は、自ら心身共に健康な状態を維持するよう努め、施設は法に定められた健康診断及び検査を実施するほか、職員にとって快適な勤務環境の保持を図る。

## 15. 研 修

職員は、日頃から人間性の涵養に努め、援助活動に関する知識、技術向上に意欲的に取り組むために、自己啓発に励むとともに各種の研修会に参加する。また、法人内職員間で課題の共有や援助等の共通理解が図られるように、研修担当者による内部研修や法人合同研修会を実施する。

それぞれの方法や内容は、各事業所の研修担当者による会議で、年間計画を作成する。

また、支援に関する知識、技術向上と職員同士のお互いの理解を深めることを目的に、法人内人事交流を研修の一環として行う。(希望があれば随時調整を行う。)

## 16. 防災対策

東日本大震災以降、法人内で定期的開催している防災担当者会議を今後も継続して行く。南海トラフ連動型地震及び津波の襲来、また風水害を想定し、利用者さんの避難訓練のあり方、防災設備、備蓄食等の防災対策を地域と関係を持ちながら総合的に検討していく。定期的に避難訓練を実施し、利用者さんと職員の意識を高める。また、磐田市との福祉避難所協定も進めている中で、防災に係る動向や情報収集のため、積極的に防災関連の研修会等にも参加して行く。

### 1 日 の 流 れ

| 時 間   | 月・火・木・金曜日                   | 水・土曜日                 |
|-------|-----------------------------|-----------------------|
| 8:30  | 職員ミーティング 通所(送迎車)            |                       |
| 10:00 | 活 動(朝の会～作業、レクリエーション他)       |                       |
| 12:00 | 昼 食 ・ 休 憩                   |                       |
| 13:15 | 活 動(作業、レクリエーション他、<br>～帰りの会) | 帰りの会<br>13:30 退所(送迎車) |
| 15:30 | 退所(送迎車)                     | ※営業時間は14:30まで         |

※ 水曜日午後は、各会議等を実施する。土曜日は年間カレンダーにより開所日を指定。

### 設 備 点 検 ・ 保 健 衛 生 等

|    |                                 |     |                                |
|----|---------------------------------|-----|--------------------------------|
| 4月 | 定期健康診断※<br>(レドゲン、検尿、検便、血圧、内科検診) | 10月 | 定期健康診断※(血液検査、検尿、検便)<br>浄化槽定期点検 |
| 5月 |                                 | 11月 | 浄化槽法定検査                        |
| 6月 | 浄化槽定期点検                         | 12月 |                                |
| 7月 | 消防用設備資格者点検                      | 1月  | 消防用設備資格者点検                     |
| 8月 |                                 | 2月  | 浄化槽定期点検                        |
| 9月 | 総合防災訓練、設備自主検査                   | 3月  | 設備自主検査、昇降機資格者点検<br>浄化槽清掃       |
| 毎月 | 体重測定、避難訓練、消防用設備自主点検             |     |                                |

※ 健康診断は、はまぼう・松ぼっくりと合同で実施する。

※ 歯科衛生士会によるブラッシング指導(期日未定)

# 平成 30 年度松ぼっくり事業計画

## 1. 目 的

施設は、利用者さんや家族の方そして地域と協力し合い、どのような重い障がいのある人でも住み慣れた地域で生活ができ、主体的に生きていくための自己選択、自己決定権が保障され、個人の尊厳が重んじられなければならないことを認識し、利用者さんの日々の生活の充実と自己実現を援助することを目的としています。

## 2. 基本方針

ノーマライゼーション理念を柱に、活動の主役は利用者さんであり、職員は利用者さんのあらゆる面での援助者であるという考えが基本です。職員は、常に利用者さんに対する理解と愛情を持ち、支援等について工夫し、それぞれの職種において、適切な支援の実施、設備、財産の保全、予算、経理の適正な執行に当たるとともに、職員間及び利用者さん並びに家族の方との有機的な連携が図られるように努めます。

## 3. 活動方針

利用者さんの基本的人権を尊重し、主体的、意欲的に過ごすことを援助します。

- (1) 一人ひとりの関心、持っている力・適性等を考慮し、自己実現をめざしたプログラムを立てます。
- (2) 一人ひとりの個性を尊重し、その生活経験を広げ、社会性を養い、充実した地域生活につながるように援助します。
- (3) 一人ひとりのかけがえのない生命の大切さを受け止め、その安全を図ると共に心身の健康の維持・増進に努めます。
- (4) 家族との意思の疎通を図ることで、一人ひとりにとって質の高い生活に結びつくように努めます。
- (5) 地域の方々、ボランティアさん、関係行政等活動を通じ、その理解と協力を深め、社会参加しやすい環境づくりをめざします。

## 4. 活動について

どんなに重い障がいがあっても、地域の中で暮らし続けたいという思いや願いを受け止め、一人ひとりの活動や関係の広がり、そして地域を意識したプログラムを心がけていきます。

### (1)生 活

社会生活を営んでいく上で身につけて置きたいことについて、日常の場面の中で自らの力で獲得できるように援助していきます。

- ・ 身の回りのこと・・・移動、身だしなみ、歯磨き、食事マナー、排泄等
- ・ 社 会 性・・・他の人との信頼関係、挨拶、言葉遣い、交通ルール等

## (2) 活 動

働くということは、その創造的な活動または生産的な活動を通して自己表現する場です。働くことで物を作る喜びや充実感を得ると共に、協同活動によって利用者間の関係が作られていくものであると考え、だれもが参加できる内容を準備しています。そのために、利用者さん一人ひとりが主体的に取り組めるように、作業活動、創作活動、レクリエーション等を組み合わせ、個々の思いや意見が反映されたプログラム作りや、よりきめ細かな配慮や関わりができる環境等に留意した活動を心掛けています。

また、日常的に地域の方々との関わりの中で活動することが、「地域で安心して暮らしていくための環境づくりにつながる」という視点から、地域の方がもっと関わりやすい環境にしていく、「活動の場所を徐々に、地域の中に、できれば一緒に活動をしていく」ことを目標として、活動を工夫していきます。

現在、事業所によって違いはありますが、所属しているグループ内にあるいくつかの活動を自分で選んだり、自分のやってみたいことがあるときは、他のグループの活動であっても選ぶことができる方法を取り入れたり工夫をしています。大切なことは、利用者さんが興味を持って、主体的に取り組める活動があることです。利用者さんと共に、活動の計や内容を考え、話し合い、プログラムを作成していくようにしています。

## 5. 施設の概要

- (1) 設置・運営主体 社会福祉法人福浜会
- (2) 種別・名称 生活介護事業 松ぼっくり
- (3) 開設年月日 平成14年1月1日
- (4) 定員 40名
- (5) 地域生活支援事業 (日中一時支援事業・移動支援事業) 若干名
- (6) ライフサポート事業 若干名
- (7) 福祉有償運送
- (8) 地域療育支援センター事業
- (9) 規模
 

|        |       |           |     |
|--------|-------|-----------|-----|
| 主たる事業所 | 敷地面積  | 2072.38㎡  |     |
|        | 建物面積  | 708.03㎡   |     |
|        | 建物の構造 | 鉄筋コンクリート造 | 平家建 |
| 従たる事業所 | 建物面積  | 218.79㎡   |     |
|        | 建物の構造 | 鉄骨造       | 2階建 |

### (10) 職員構成

| 職<br>種 | 管理責任者<br>サービス<br>管理者兼 | む<br>香<br>護<br>師<br>含<br>ス<br>タ<br>フ | 嘱<br>託<br>医 |
|--------|-----------------------|--------------------------------------|-------------|
| 定<br>数 | 1                     | 21                                   | 1           |

## 6. 活動の内容

誰しも自分が大切にされたり人に認められて、安心して自分を表現し、生きていくことができると思います。今年も一人一人の生きづらさや不安に向き合い、気持ちを支えながら本人の自ら取り組む力を信じて、活動に取り組んでいきたいと思ひます。そのためには、支援者の姿勢、安心感や相互に好ましい気持ちが行き交う関係づくりが大切であると考えています。

今年、各グループが気持ちを落ち着かせて、利用者さんが安心して活動に取り組み、過ごしていけるような環境づくりをしていきたいと思ひます。

### ～ グループごとの内容 ～

#### W i s h

『本人の気持ち・思いに寄り添い、認め合える関係を築いていく』

一人一人が安心できる環境（関係・場所等）を整え、利用者さんの思いや意見を汲み取り、日々の生活に楽しみや喜びを感じ、過ごせるような活動を展開していく。

#### (1)作業活動

作業面では、仕事を分かりやすくし、その時々々の気持ちや体調面に配慮し、作業種・作業量・作業時間を決めていくことで、達成感を感じ、心地よく参加出来るようにする。一人一人が認め合うことで自信を持ち、幅を広げられるような機会を大切にしていきたい。また、外部（しいたけ作業、フスマ商会）や缶回収などを通して、地域とのつながり、地域で過ごす時のルール、作業を任せられる責任、安心した行動なども備わるようにしていきたい。

##### ①リングはめ

治具を利用し、自動車等の部品（パイプ）にリングをはめる。（㈱コーケン工業）

##### ②アルミ缶リサイクル

週2、3回程度、地域の人などの協力を得ながらアルミ缶を回収する。回収したアルミ缶は潰し、週1回程度三光㈱へ運搬しコンテナへ投入、換金する。

##### ③しいたけ作業

毎年4月～7月、11月～3月の期間で、週1回程度森町のしいたけ農家(そのみ園)にて、一日作業を行う。内容は「ホダ木からしいたけを採る」「古くなったホダ木を肥料にするための運搬をする」「採ったしいたけを機械でパックして、販売用のシールを貼り、箱につめていく」という作業を時期に添って行う。しいたけ作業では、一日作業（昼食をはさむ）をする中で、地域で作業する体験をしていきたい。継続していく中で、地域の人たちとの交流も増え、あたたかな関係にも恵まれてきているので、気持ちのいい時間にして、楽しく社会との繋がりを広げていきたい。

##### ④(有)静岡フスマ商会

ふすまの梱包用ダンボール組立作業を、他のグループの人と共に参加していく。（対象の方）

##### ⑤自主製品（W i s hオリジナルノート等）

和紙に絵の具をスポンジスタンプで柄をつけ、利用者さんの絵をステンシルして、連絡ノート作りの作業を行う。完成した製品は、地域やバザー等に販売する。また、試作品作りにも挑戦し、新たな製品化も目指していきたい。

#### (2)余暇活動

利用者さんの思いや意見を聞きながら、季節ごとのグループ外出・個別外出・余暇活動などを実施していく。午後の日課では、季節や景色、地域とのふれあいを感じながら、ミニゲームやウォーキングなどを通して気持ち良く身体を動かしたり、図書館や公共施設などを利用したりして、リフレッシュする機会を設けていきたい。

## スマイル

利用者さん一人一人に合わせて一日の活動の見通しが立ちやすいカリキュラムを組むようにしていく。また、一人一人の思いに寄り添った活動や環境づくりをしていきたい。

### (1)作業

- ・コーケン工業・・・リングはめ
- ・ブリヂストン・・・LD下パック清掃作業、LD 塗装下キャップ清掃作業
- ・大洋工業（株）・・・保護カバーの袋詰め
- ・缶回収（3ヶ所）
- ・缶つぶし（必要に応じて取り入れていく）

利用者さんに合わせて作業を組み合わせていく。また集中して作業を行える環境を整えていく中で利用者さんのエンパワーメントを高めていく。作業量に関しては、その日の利用者さんの体調や状態を考慮しながら、無理なく継続して取り組んでいけるように配慮していく。週1日程度、1日作業の日を設けていく。

### (2)余暇活動

- ・午後の活動時間を利用して「外出」「散歩」を実施する。運動不足解消だけでなく、季節を感じながら、楽しく体を動かすことができる機会とし、地域の公共施設・資源も積極的に活用していきたい。
- ・室内レクリエーション（DVD&TV鑑賞、室内ゲーム、パソコンなど）を日課の中に取り組み、リラックスできる時間をつくっていく。
- ・「おやつの日」（月2回）を設定し、楽しみの1つとしていく。地域のお店で購入する機会もつくり買い物の経験を積んでいく。
- ・グループ活動としてお菓子作りを企画・実施していく。

### (3)個別外出

個人の希望に沿って実施していく。また、新しい体験ができるような外出や他のグループの利用者さんと交流できるような外出も提案していく。

### (4)グループ外出

年に数回、季節を感じられるような場所へ外出し、レクリエーション要素を取り入れ楽しく過ごせるように立案・実施していく。

### (5)宿泊体験

将来の生活を見据えた経験ができるように計画していく（年1回）。食事や入浴などは、社会性を身につける機会となるだけでなく、利用者さんにとって有意義な体験となるようにしていく。

## ビジョン

利用者さん一人ひとりに適した仕事ができるよう、複数の作業種を用意し、落ち着いて取り組めるような環境づくりにも配慮していく。自信、やりがい、責任感、充実感を感じられるように、やらされているのではなく、やろうと思って取り組めるような雰囲気作りを大切にしたい。グループの中で様々な役割を担う経験や作業を通した社会参加の機会を増やしていきたい。

### (1)作業活動

#### ① 受注作業

同じ工程の繰り返しの仕事に取り組むやすい利用者さんのために、オフィス用品の組み立てや、部品の袋詰め等の請負作業を行う。

- ・ 堀住加工（シール貼り、袋入れ、箱入れ、ホチキス止め）
- ・ （株）コーケン工業（リングはめ）

## ② 施設外作業

社会参加と就労支援へつなげていく活動に主眼を置き、地域の事業所や老人施設へ出向き仕事をします。

- ・(有) 静岡フスマ商会 ・(株)コーケン工業
- ・ 於保老健センター、さくらの苑でのベッドメイキング

## ③ その他の作業

地域へ貢献できる仕事としてふるさと公園の清掃を週一回実施する。  
家庭や事業所、商店の缶回収を行い、リサイクル活動に貢献する。

## ④ 新しい自主製品の開発

## ⑤ ストレッチや軽体操

座ったまま仕事をする事が多い受注作業の合間や後に、身体を動かす機会を取り入れ、リフレッシュした気持ちで活動に参加できるようにしていく。

## (2)余暇活動

日々の生活に楽しみや潤いをもたせ、体験を通して生活の幅を広げる。また、個々の体験にとどまらず一緒に活動することで互いを思いやり、時には気持ちの折り合いを付けることができるような人間関係を育むことを目指す。加えて、健康増進のために身体を動かす機会も増やしていきたい。

計画の立案や活動内容については利用者さんが自己選択、自己決定を経験していく機会となるように工夫していく。小さなことでも、利用者さんの思いを形にする機会を大切にすることで、主体的に活動に参加してもらえるようにしたい。また、季節を感じられるような視点も取り入れながら内容を工夫したい。

### ① 散歩・外出

午後の活動として、公園で体を動かしたり、散歩を取り入れることで、健康面にも配慮していく。また、図書館等を活用することで地域とのつながりを深めていく。

### ② 個別外出

利用者さん本人の希望する外出で、計画から実施まで主体的に関わり、様々な体験をすることを目的とする。

### ③ グループ外出

同じグループの利用者さんと職員で、行楽地へ行ったり、食事に出掛けたりすることで、仲間づくりやリフレッシュする機会とする。

### ④ 個別体験

ひとりひとりのニーズに基づいて生活に密着した体験活動を考えていく。同時に、グループとしての活動を活かして他者の思いを通してひとりひとりの経験の幅を広げる機会とする。  
(簡単なおやつ作り、料理作り、インターネット、買い物など。)

### ⑤ 宿泊体験

公共の入浴施設を利用したり、家族以外の人たちと過ごしたりすることで、人間関係の幅を広げ、仲間どうしの時間を共有する。

## 樹

『1人1人が思いを持ち、伝え合える関係（認め合う関係）づくり。』を目標にしたい。  
安心して過ごせる環境を整えていく中で、色んな事を経験し、経験する中で自信を持ち、皆とも協力できる力を養っていききたい。

作業面は、本人が作業種・量を決め、作業をする誇りを持てるようにし、成し遂げた時などの



充実感を味わえるようにしていく。また、ボランティアの方と共に作業をし触れ合い、地域との繋がりも大切にしていく。午後の活動など、朝の会時に皆で意見を出し合い活動内容を決めていく。行事などは、皆で話し合い行事に向けての準備など自分達で行なっていく。本人が主体的に楽しく活動に参加出来る取り組みをしていく。

#### (1)作業活動

##### ① 受注作業

リングはめの請負作業（㈱コーケン工業）を中心に行っていく。

- ・ ㈱コーケン工業（リングはめ）
- ・ 堀住加工（シール貼り・袋入れ・ホチキス止め）

##### ② 公園清掃

地域での仕事の1つとして、磐田市から委託を受け「ふるさと公園」の清掃を週1回実施していく。

##### ③ 施設外作業

本人の希望により参加していく。～(有)静岡フスマ商会、しいたけ作業

##### ④ 自主製品

連絡ノート作りやバザーに出店していく。

ノート作り(曼荼羅・創作)、リース作り、縫製品(シュシュ・コースター等)

#### (2)その他の活動

- ・ 朝の会時に、朝ヨガ(体操)を取り入れ身体のケアと心の安定を図っていく。
- ・ 午後の活動は、朝の会時に利用者さんの意見を取り入れ、気持ちよく活動に参加出来るように心掛ける。全員で活動をし身体を動かしたりする時間を週に1度は作っていく。その中で、お互いを認め合ったり、協力する力を育てていく。(樹グループオリンピックと名をつけて身近な物を使いながら、(卓球・リレー・スキー等))身体を動かしていく。

また、個々のゆったりした時間を過ごす場にしたり、仕事とは違った楽しみや気分転換が出来る時間にしていく。(公園・図書館・買い物・おやつ作り等)生活の幅を広げ楽しみながら過ごしていきたい。

- ・ グループ活動は、季節毎の楽しみを持てるように、利用者さん主体で計画を立てていく。
- ・ 楽しみ持てるよう、計画も本人主体になるような取り組みをしていく。

(宿泊体験・クリスマス会・初詣・年度納め等)

- ・ 個別外出は、本人と話し合いながら決めていく。本人・職員とも同じ楽しみを共有する中で関係を深めていきたい。

### 7. 音楽活動

音楽ボランティアさんに来ていただいて、希望する利用者さんが集まり、歌を歌ったり音楽を鑑賞して楽しむ。ゆったりとした時間の中で、音楽を聴きながら気持ちをリフレッシュしたり、次回の歌のリクエストをしたり、楽しい時間を過ごしていきたい。又、地域の方との貴重な関わりでもあるので、お互いの理解を深める大切な機会としていきたい。

### 8. 行事

季節の行事・レクリエーション・ウォーキング等文化的、余暇的活動を実施し、楽しみや生きがいに通じる内容としていく。又、土曜日にはカラオケや地域へ出かけていく機会を多く持つとともに、希望者を中心に、他の機関が企画する行事などに参加していくことも考えていく。

又、行事を行う際には利用者さんや家族の方と相談しながら進めていきたい。

## 9. 本人支給金について

利用者さん一人一人が何らかの仕事をし、そのことを通して社会参加することは大切なことであり、生きがいにつながるものと考えている。引き続き作業収入の総額から、材料費、光熱水費などの必要経費を差し引いたものを、利用者さんそれぞれの作業活動の状況と出席率を考慮に入れて配分し支給する。支給状況については、適宜見直す機会を設ける。

## 10. 委員会活動

利用者さんの生活・健康管理並びに安全・環境整備等について、委員会を設け協議する。

### (1)生活・保健衛生委員会

健康診断・歯科検診（全員対象）【静岡県歯科医師会に依頼】

血液検査（全員対象）、嘱託医による問診【福田西病院に依頼】

聴診・血圧測定、身体測定、検尿、レントゲン健診（全員対象）

問診表の提出、検便【各家庭に依頼→業者に提出】

秋の健康診断～嘱託医による問診・聴診・血圧測定【福田西病院に依頼】

※視力、聴力については問診表にて確認する。検便については、職員は毎月実施する。4月、10月については利用者さん、職員全員を対象とする。歯科検診については検討の上実施していく。

- \* 体重測定の実施、保健だよりの発行、日用品と保健用品の補充、感染防止用の消毒セット（次亜塩素酸ナトリウム、使い捨て手袋など）の点検、着替えの準備、手洗いうがい、換気の呼び掛け等、実施をしていく。又感染症予防に努める。（ドアノブ・手すりの消毒等）1回／週実施。
- \* 車両用救急セットの補充、薬の管理（個人もしくは各グループで管理）。
- \* 「投薬記録」をチェックし、薬の把握をするとともに変更があった場合は随時記録していく。「緊急時投薬記録」は救急バッグで保管し、救急バッグの中身の補充・使用期限のチェックをする。又、発作の状態や投薬記録については、年度末に記入する。
- \* 記録簿の記入・整理～健康記録表、健康診断個人表、健康診断結果表、嘱託医訪問記録、投薬記録（緊急用）発作記録を作成する。

### (2)環境美化委員会

①掃除について～大掃除については年2回、ワックスがけも兼ね、ご家族の方にも協力して

頂き実施したい。又、普段できない箇所を重点的にし、クリーンボックスも利用し不用品や粗大ゴミなどを処分する。日常の掃除については引き続き、毎週金曜日の午後の活動時間内に清掃活動を取り入れ、利用者さんと一緒に毎日使用している作業室・トイレ・食堂・洗車等の清掃を行っていく。

②草刈り・草取り、花壇整備について

時期に合わせて職員が草刈り・草取りを行い、ご家族やボランティアさん等の協力を頂く。松ぼっくり清掃の中でも、行える範囲で取り入れていきたい。又、花壇整備については中学生の体験学習の際と一緒に季節の花を植えていく。

③ゴミ出しについて

種類別に分かりやすく表示したゴミ箱を設置し、職員の当番制に基づき、分別して出す。また、処分しきれない物は、コンテナを借りたり、業者に持ち込んだりして処分する。リサイクルステーションへの運搬も利用する。

#### ④その他について

施設周辺の見回りを普段から心掛け、利用者さんが快適に過ごせるようにより良い環境作りに努めていく。利用者さんが安全に過ごせるように、老朽化している箇所がないか、施設周りの観察に努めていく。玄関先に落ち葉やほこりが落ちていないか、常に気を配り、玄関周りの美化意識を高めていく。又、必要に応じて害虫駆除を行い、快適な生活環境を保てるよう努めていく。

### (3)安全委員会

利用者の方に対し豊かな支援と安全な環境を提供するため、施設設備の危機管理及び支援上の事故防止を目的とする。

利用者の方の安全な活動に向けて～「事故報告書」「ヒヤリハット報告書」の利用により、職員間で安全への意識を高め、情報を交換しやすい環境づくりを進める。

支援者の心身の健康に気を配り、疲労管理の意識を持てるように呼びかける。支援者の身体的、精神的な健康の維持、増進が安全対策の基本にあり、良い支援と良いチームワークによって利用者さんが安全に、安心した気持ちで活動に参加できる。そのための研修を他の委員会とも協力しながら実施する。

安全運転管理では、職員個々の健康状態の把握と適切な勤務状態が求められる。運転する職員の体調面、精神面に配慮をし、不調な時は運転を交代できるなど環境づくりに努める。

緊急事態への対応～緊急事態(事故等)が万が一起こった場合は、安全管理マニュアルに従い、速やかに施設長はじめ他職員と連携して、状況に応じた行動をとる。緊急事態を想定した話し合い(研修、会議など)の場を設け、意識向上に努める。

### (4)人権擁護・虐待防止委員会

利用者さんの人権を擁護し、虐待を未然に防止するために、管理者を責任者とし、虐待防止の組織(人権擁護・虐待防止委員会)を設置した。当委員会は、利用者の安心、安全と人権擁護の観点から、適正な支援が提供され、利用者の自己実現と社会参加のための支援を妨げることはないよう、定期的にまたは適宜、委員会を開催し、虐待の防止に努める。具体的には、研修会、会議の中で職員の意識の向上を図るとともに、苦情解決担当者や安全委員会と連携しながら、組織として質の高い支援を提供できるよう努めていく。

## 11. 地域社会との関係

松ぼっくりは、地域社会にとって貴重な社会資源であるとともに地域社会の一員であり、積極的に地域との交流を図っていく。より一層、地域での理解を深めてもらうために、利用者さん一人一人の個人が理解されるような地域参加の在り方を検討していく。

#### ①広報活動

- ・ふくはまのかぜ(年3回発行)の配布等
- ・作品の展示即売会及び協力店販売並びに地域のバザー等での販売
- ・施設行事への地域の方々の参加(施設のオープン化)

#### ②地域行事への参加・交流

#### ③ボランティア活動の受け入れ

#### ④作業、散歩、外出等、日常的な施設外活動の実施～地域での利用者さん一人一人の理解

#### ⑤市及び地元自治会自主防災組織との連携

地域の避難所(中川排水器場)への避難訓練等の実施。

## 12. 家庭との関係

事業所における活動は、家族の協力があって初めて援助の効果が期待される。そのためには、常に連絡を取り合い、意思疎通を図り、活動への理解と協力を得るとともに、その悩みや相談があれば真摯に向き合い、一緒に取り組んでいく関係づくりを心掛けていく。利用者さん、家族の思いや願いにふれることが大切である。

### ①家庭との連絡

連絡ノートによる日常的な情報の交換や必要に応じた電話等による連絡。

(長期休暇時には、必要に応じて連絡を入れる。)

②随時、個別面談やグループ毎の会合(懇談会)を実施し、意見交換を行う。

③活動及び行事等への参加・協力依頼

④はまべ会との共催行事

## 13. 苦情解決体制

苦情解決体制基本要綱に基づき、受付担当者、解決責任者、第三者委員を置き、幅広く意見を聞くために、事業所内に意見箱(苦情箱)を設置し、苦情への適切な対応に努める。利用者さんの権利を擁護し、信頼関係を築くことを基本に、施設運営の質的向上を目指していく。また、苦情ではない内容でも、大切だと判断したものは、「こんな一言聞きました」という形で、報告書を作成する。

|        |             |       |
|--------|-------------|-------|
| ・受付担当者 | 生活支援員       | 鴨藤栄子  |
| ・解決責任者 | サービス管理責任者   | 山田宗克  |
| ・第三者委員 | 元浜松養護学校事務長  | 寺田勝夫  |
|        | 磐田市手をつなぐ育成会 | 寺田い久子 |

## 14. 防災対策

東日本大震災以降、法人内で定期的開催している防災担当者会議を今後も継続して行く。大規模地震等による発災を想定し、利用者さんの避難訓練のあり方、防災設備、備蓄食等の防災対策、行政との連携や関係調整など具体的な対応について総合的に検討していく。定期的に避難訓練を実施し、利用者さんと職員の意識を高める。

又、「松ぼっくり」は大規模地震の場合の想定のみならず、仿僧川が真横に立地している条件から、水害対策も視野に入れた近隣のポンプ場への避難の迅速化と「いつ避難するか」など具体的な対応について検討していきたい。「松ぼっくり従たる事業所」を利用して、発電機を利用した停電時の対応について、具体的な訓練等を実施して法人としても利用できるようにしていく。

## 15. 関係機関との連携

利用者さんやその家族のニーズには、事業所で解決していける課題と地域の課題として考えていったほうが良いと判断できる内容がある。場合によっては、本人と家族の状況を関係機関等に連絡する必要もある。そのために、県や市町等関係機関と情報交換の場を設けることは、そうしたことを直接伝える機会であり、当事者の声を代弁することにもなる。

逆に、地域で行われている活動や関係機関等が主催する会合等に職員が参加することも重要で、事業所内では知ることが少ない地域のニーズに触れる機会でもあり、また施設の役割を実感する機会でもある。そうした関係機関との連携は、地域全体の福祉の向上につながっていく。

- ・ 日本知的障害者福祉協会・東海地区会・県知的障害者福祉協会、県通所施設連絡会への加入及びこれに関係する団体との協力
- ・ 中遠地域自立支援協議会及び中東遠圏域自立支援協議会、福田チーム検討会への参加

- ・ 一般相談支援事業所、就業・生活支援センター等との連携・協力
- ・ 手をつなぐ育成会等の家族や本人が参加する団体とのつながりの強化。
- ・ 全国障害者生活支援研究会等の支援に関する研修会や東遠地区などの発達障害者関係研修への参加。
- ・ 介護保険関連事業所による「ふじのくに型福祉サービス」や「デイサービス」の利用や地域包括支援センター等介護保険関係機関との連携と協力。

## 16. 会議の実施

現在行われている会議としては、各グループ会議、ケース会議、職員会議を毎月実施している。このほかに、サービス管理責任者を交えた管理者等会議（毎月）がある。また、各事業所のリーダーと管理者等による意見交換の場も設けている。テーマの設定は参加者で話し合い、悩みや課題などを共有していきたいと考えている。法人の理念や目的及び施設の活動方針を柱に、支援内容の点検・見直しを図っていくことを基本とする。

## 17. 職員の健康管理

職員は、自ら心身共に健康な状態を維持するよう努め、松ぼっくりは、法に定められた健康診断及び検査を実施するほか、職員にとって快適な勤務環境の保持を図る。

## 18. 研 修

職員は、日頃から自身の人間性の涵養に努め、援助活動に関する知識、技術向上に意欲的に取り組むために、自己啓発に励むとともに、各種の研修会に参加する。また、法人内職員間で課題の共有や援助等の共通理解が図られるように、研修担当による内部研修や法人合同研修会を実施する。研修の方法や内容は、各事業所の研修担当者による会議で、年間計画を作成する。又、新任の職員については、理事長、管理者による新任職員研修の機会を設ける。

～内部研修会～

利用者さんの援助活動に関する知識、技術向上に意欲的に取り組むために、自己啓発に励む機会として、内部研修会を実施する。原則として水曜日 15 時 30 分～17 時で主な内容は、「人権擁護・虐待」「防災について」「感染症対策」「安全について」「出張報告」「自己評価について」「リクエスト（職員アンケートを参考にした研修内容を企画）

# 平成 30 年度 潮 の 香 事 業 計 画

## 1. 目 的

施設は、利用者さんや家族の方そして地域と協力し合い、どのような重い障がいのある人でも住み慣れた地域で生活ができ、主体的に生きていくための自己選択、自己決定権が保障され、個人の尊厳が重んじられなければならないことを認識し、利用者さんの日々の生活の充実と自己実現を援助することを目的としています。

## 2. 基本方針

ノーマライゼーション理念を柱に、活動の主役は利用者さんであり、職員は利用者さんのあらゆる面での援助者であるという考えが基本です。職員は、常に利用者さんに対する理解と愛情を持ち、支援等について工夫し、それぞれの職種において、適切な支援の実施、設備、財産の保全、予算、経理の適正な執行に当たるとともに、職員間及び利用者さん並びにご家族の方との有機的な連携が図られるように努めます。

## 3. 活動方針

利用者さんの基本的人権を尊重し、主体的、意欲的に過ごすことを援助します。

- (1) 一人ひとりの関心、持っている力・適性等を考慮し、自己実現をめざしたプログラムを立てます。
- (2) 一人ひとりの個性を尊重し、その生活経験を広げ、社会性を養い、充実した地域生活につながるように援助します。
- (3) 一人ひとりのかけがえのない生命の大切さを受け止め、その安全を図ると共に心身の健康の維持・増進に努めます。
- (4) ご家族との意思の疎通を図ることで、一人ひとりにとって質の高い生活に結びつくように努めます。
- (5) 地域の方々、ボランティアさん、関係行政等活動を通じ、その理解と協力を深め、社会参加しやすい環境づくりをめざします。

## 4. 活動について

どんなに重い障がいがあっても、地域の中で暮らし続けたいという思いや願いを受け止め、一人ひとりの活動や関係の広がり、そして地域を意識したプログラムを心がけていきます。

### (1) 生 活

社会生活を営んでいく上で身につけておきたいことについて、日常の場面の中で自らの力で獲得できるように援助していきます。

- ・ 身の回りのこと・・・移動、身だしなみ、歯磨き、食事マナー、排泄等
- ・ 社 会 性・・・他の人との信頼関係、挨拶、言葉遣い、交通ルール等

(2)活 動

働くということは、その創造的な活動または生産的な活動を通して自己表現する場です。働くことで物を作る喜びや充実感を得ると共に、協同活動によって利用者間の関係が作られていくものであると考え、だれもが参加できる内容を準備しています。そのために、利用者さん一人ひとりが主体的に取り組めるように、作業活動、創作活動、レクリエーション等を組み合わせ、個々の思いや意見が反映されたプログラム作りや、よりきめ細かな配慮や関わりができる環境等に留意した活動を心掛けています。

また、日常的に地域の方々との関わりの中で活動することが、「地域で安心して暮らしていくための環境づくりにつながる」という視点から、「地域の人がもっと関わりやすい環境にしていく」、「活動の場所を徐々に、地域の中に、できれば一緒に活動をしていく」ことを目標として、活動を工夫していきます。

現在、事業所によって違いはありますが、所属しているグループ内にあるいくつかの活動を自分で選んだり、自分のやってみたいことがあるときは、他のグループの活動であっても選ぶことができる方法を取り入れたり工夫をしています。大切なことは、利用者さんが興味を持って、主体的に取り組める活動があることです。利用者さんと共に、活動の計画や内容を考え、話し合い、プログラムを作成していくようにしています。

5. 施設の概要

- (1)設備・運営主体 社会福祉法人 福浜会
- (2)種 別・名 称 障害福祉サービス事業 潮の香（生活介護事業）
- (3)開 設 年 月 日 平成23年4月1日
- (4)定 員 20名
- (5)規 模

|        |       |            |
|--------|-------|------------|
| 主たる事業所 | 敷地面積  | 13,575.57㎡ |
|        | 建築面積  | 238.75㎡    |
|        | 建物の構造 | 鉄骨造平屋建て    |
| 従たる事業所 | 敷地面積  | 598.30㎡    |
|        | 建築面積  | 173.69㎡    |
|        | 建物の構造 | 鉄骨造平屋建て    |

(6)職 員 構 成

| 職 種 | 管 理 者    | サ-ビス管理<br>責任者 | 生 活 支 援 員 | 看 護 師    | 嘱 託 医 |
|-----|----------|---------------|-----------|----------|-------|
| 定数  | 1<br>(兼) | 1             | 6         | 1<br>(兼) | 1     |

## 6. 事業内容

利用者さん一人ひとりが楽しく落ち着いた生活ができるよう、物的・人的環境を整える。興味や関心を持って活動できるよう利用者さんの思いや願いを中心に考え、自ら進んでその活動を選択することを基本姿勢とする。

活動内容としては、作業活動を中核に据え、スポーツ・料理・創作活動等を適切に組み合わせ、個々の心や体の状態・状況に応じて柔軟に提供する。また、毎日の生活が快適に過ごせるよう、歯磨き・洗顔・衣服の着脱などの基本的な生活習慣の習得にも力を入れていく。さらに、地域とのかかわりを大切にし、行事・イベント等に進んで参加していく。

<職員配置> 看護師1名、生活支援員6名（主たる事業所4名・従たる事業所2名）

<支援内容>

- ・作業活動～のき花づくり、請負作業
- ・基本的な生活習慣～歯磨き、手洗い、洗顔などの習得、排泄の支援（個別支援）
- ・文化的活動～創作活動、料理づくり
- ・余暇活動～外食、外出、運動等

## 7. 具体的な活動内容

### (1) 作業

利用者さん一人ひとりの興味・関心・もてる力・今までの体験・人間関係・障害の状態等を考慮して、利用者さんとご家族と職員が相談しながら仕事の担当を決めたり、主体的に参加できる仕事の開拓を進めたりする。

一般企業への就労の可能性を考え、企業への出向を奨励し、いろいろな仕事（作業）を体験したり、職場における人間関係の大切さを体得したりできるようにしていく。

#### ① のき花製作

地域に根ざした仕事のひとつとして祭典用の「のき花製作」に取り組んでいる。

製作工程として花や葉の型をとる、水付け、花や葉の色を染める、貼り合わせる、竹を染める、竹に貼る、束に縛る等があり、それぞれの工程に本人の希望・適正等を考慮して行う。

利用者さん全員がどれかの作業工程に関わるよう配慮し、意欲を盛り上げていきたい。

#### ② 請負作業

同じ工程の繰り返しが適している利用者さんのための作業として、ヤマハの自動車部品の袋詰め・ホッチキス留め（堀住加工）、網戸用ローラーの袋入れ（ダイオ化成）、カプラのダミー作業（マックス）を行う。

#### ③ 外部作業

地域への社会参加と就労支援の一環として、事業所等に積極的に出掛けて仕事をする。カネ長水産（シラス加工）・フスマ商会（段ボール加工）・コーケン工業（部品組立て）・於保老健（シーツ交換）に出掛ける。今後も地域の企業等で働けるよう、職場開拓を進めていく。

### (2) その他の活動

スポーツ・料理・創作活動等いろいろな活動に挑戦し、経験の幅を広げ、楽しみのある充実した生活につながるようにしていきたい。また、ボランティアさんや地域の方々にも、諸活動に対して積極的に参加を呼び掛け、そのかかわりを深めていく。計画及び活動内容については、随時利用者さんと話し合っている。



### ①スポーツ・散歩等

地域の中で活動することを視野に入れながら、近くの公園でのグランドゴルフなどのスポーツや、行事としてのボウリング大会、プールやスポーツ教室の利用、その日の体調や天候を考慮しながら、毎朝のラジオ体操とストレッチ運動及び潮の香周辺の散歩を行う。また、利用者さん一人ひとりに適した軽スポーツなどを併せて実行する。健康面を考え、より多くの体を動かす機会を作っていきたい。

### ②料理作り

簡単な料理やお菓子作り等を行い、自分の力で作る楽しさや達成感を味わう。随時実施。

### ③創作活動・音楽・美術の鑑賞等

強く感動した体験や描きたい対象に出会った時を大切に、絵画表現に取り組んでみる。また、季節行事等に合わせて広告紙やパンフレットなどを利用した作品（コラージュ）、塗り絵、折り紙等で、創る喜び楽しさを感じ取るようにしたい。

また、創作活動の一環として、美しいもの、創造的なものに触れるための美術・音楽鑑賞会や図書館利用などを行う。随時実施。

### ④野外活動

一年を通しその季節に合った目的地や内容を利用者さんと職員で話し合い、計画や方法などについて考え、楽しく安全に実施できるようにする。潮の香の特色でもある全体での活動も継続するが、個々の心身の状態に合わせた大きなグループでの活動も適宜実施する。まずは安全面を第一に考え、無理のないように企画する。今年度も5回程を実施。

### ⑤ 個別体験

個人のやりたいこと・行きたい場所の希望をもとに、普段はなかなか出来ない年一回の楽しみの時間とする。面談等でご家族からも希望を聞いた上で、その後も細かく話し合いなるべく希望に沿う形で実施する。年1回実施。

### ⑥ BDショッピング（バースデーショッピング）

利用者さんの誕生日には、朝の会等でお祝いの言葉をかけたり、決められた金額の中で楽しく買い物をしたりし、皆の温かな気持ちや自分という存在を感じてもらえる機会にしたい。

### ⑦ 地域清掃

月1回は「ひろ道ウォーク」の日と決め、施設周辺を散歩しながら落ちているゴミを拾う。小さな活動ではあるが、活動を通して地域の役に立つことを実感し、きれいにする心や捨てない心を育むよう実施していきたい。ただし、寒さの厳しい冬の4か月間は休止とする。

## 8. 健康管理及び安全

利用者さん一人ひとりの健康を維持し、体力の向上を図る。

- ・ 身体測定・健康診断・各種検査を実施し、成人病の早期発見・予防に努める。
- ・ 日常生活の衛生面においては、施設内の消毒や自己管理（手洗い・うがい・歯磨き）ができるよう支援する。
- ・ ラジオ体操・ストレッチ体操・散歩などは毎日行い、身体機能の維持を支援する。
- ・ 心の悩み・ストレス解消を図るため、いつでも話し合える場と時間を設ける。
- ・ 利用者さん及び施設・車両の安全管理に配慮する。
- ・ 地震及び火災等を想定した避難訓練を毎月1回、総合防災訓練を年1回実施し、安全で迅速な避難ができるように訓練しておく。また、災害時のマニュアルや備品を整備しておく。
- ・ 散歩、外出、交通教室等さまざまな機会を通して交通ルールを学ぶ。

## 9. 工賃の支給

毎月の作業収入の総額から、材料費や光熱費などの必要経費を差し引いた金額を、利用者さんそれぞれの作業活動の様子と出席率を考慮に入れて、配分し支給する。今後、どのような支給評価表を取り入れていくかを検討する。支給状況については通常半期ごとに見直す機会を設ける。

## 10. 委員会活動

利用者さんの生活・健康管理並びに安全・環境整備等について協議する。必要に応じ、松ぼっくりと共同による委員会で協議したり、職員研修会を開催したりする。

### (1)生活・保健委員会

生活・保健委員会は、利用者さんの生活、健康、衛生面に留意し、その維持・向上を図ることを目的とする。健康診断（年2回）、嘱託医との連携、健康記録（毎月の体重測定）、感染症予防のための施設内消毒や個人の衛生面への配慮、保健だよりや必要に応じてお知らせ等の発行を実施する。

また、インフルエンザ等感染症対策については、発生予防のうがい手洗い等の励行をしていく。

### (2)環境委員会

潮の香内外の環境整備について協議、必要な整備活動を企画する。家族会との年2回の大掃除をはじめ、日常的な施設内掃除や草取りなどを行い、過ごしやすい環境と美化に努める。

### (3)安全委員会

潮の香の作業環境、施設設備、安全運転管理など活動のあらゆる場面での安全対策について協議する。常に利用者さんの身の安全を念頭において、確実な介助や支援を行い、事故防止に努めるよう職員の意識向上を図る。また「事故報告書」「ヒヤリハット」に基づく、情報収集と安全管理体制を見直すとともに、事故が発生した場合には、速やかに委員会を開き、対応・対策を検討する。法人内の各施設との合同委員会を開催し、情報収集・情報交換をする。

- ① 利用者さんの安全確保と適切な介助や支援の実施及び事故防止に対する職員の意識向上を図る。
- ② 施設設備（環境）の保全管理
- ③ 安全運転管理（講習、車検、点検等）
- ④ 緊急事態への対応・・・安全管理マニュアル、不審者侵入対応マニュアル
- ⑤ 福祉有償運送（登録の有効期間：平成32年3月22日まで）

平成18年度より福祉有償運送が始まったが、より安全運転を心掛けるように研修等（ブラッシュアップ講習等）を通して、職員の安全運転意識の向上と、技能・知識の修得を図る。

### (4)人権擁護・虐待防止委員会

当委員会は、利用者の安心、安全と人権擁護の観点から、適正な支援が提供され、利用者の自己実現と社会参加のための支援を妨げることのないよう、定期的にまたは適宜、委員会を開催し、虐待の防止に努める。具体的には、研修会、会議の中で職員の意識の向上を図るとともに、苦情解決担当者や安全委員会と連携しながら、組織として質の高い支援を提供できるよう努めていく。また、年に2回（10月、3月を目安に）虐待防止チェックを全職員対象に行い、自ら支援を振り返ることで、常に高い意識を維持できるようにする。

## 11. 地域社会との関係

潮の香は、地域社会にとって貴重な社会資源であるとともに、地域社会の一員でもあることから、積極的に地域との交流を図っていく。

### ①広報活動

- ・ふくはまの風（年3回発行）の配布
- ・潮の香だより（毎月発行）の配布
- ・法人ホームページ
- ・施設行事への地域の方々の参加（施設のオープン化）
- ・のき花販売による広報

### ②福田地区等の地域の清掃活動（ひろ道ウォーク）

### ③実習生（高等学校等）やボランティア活動の受け入れ

### ④見学や福祉体験（中学校等）の受け入れ

### ⑤作業、散歩、外出等、日常的な施設外活動の実施

### ⑥地域行事への参加・交流

### ⑦市及び地元自治会自主防災組織との連携

## 12. 家庭との関係

事業所における活動は、ご家族の協力があって初めて援助の効果が期待される。そのためには常に連絡を取り合い、意思疎通を図り、活動への理解と協力を得るとともに、その悩みや相談があれば真摯に向き合い、一緒に取り組んでいく関係づくりを心掛けていく。利用者さん、ご家族の思いや願いにふれることが大切である。

### ①家庭との連絡

連絡ノートによる日常的な情報の交換や、必要に応じた電話連絡や訪問等を行う。

（長期休暇時には、必要に応じて連絡を入れる）

- ②随時、個別面談や活動参観を行う。また、年2回の家族懇談会を実施し、意見交換を行う。
- ③活動及び行事等への参加・協力依頼
- ④はまべ会との共催行事（地域交流会等）

## 13. 苦情解決体制

苦情解決体制基本要綱に基づき、受付担当者、解決責任者、第三者委員を置き、幅広く意見を聞くために、事業所内に意見箱（苦情箱）を設置し、苦情への適切な対応に努める。利用者さんの権利を擁護し、信頼関係を築くことを基本に、施設運営の質的向上を目指していく。また、苦情にならない内容でも、大切だと判断したものは、「こんな一言聞きました」という形で、報告書を作成する。

|        |             |       |
|--------|-------------|-------|
| ・受付担当者 | 生活支援員（リーダー） | 外間敬子  |
| ・解決責任者 | 管理者         | 山田宗克  |
| ・第三者委員 | 元浜松養護学校事務長  | 寺田勝夫  |
|        | 磐田市手をつなぐ育成会 | 寺田い久子 |

## 14. 関係機関との連絡

事業所等に挙がってくる利用者さんやそのご家族のニーズには、地域の課題として考えていったほうが良いと判断できる内容がある。また、場合によっては本人と家族の状況を連絡する必要がある。そのために、県や市町等関係機関と情報交換の場を設けることは、そうしたことを直接伝える機会であり、当事者の声を代弁することにもなる。

逆に、地域で行われている活動や関係機関等が主催する会合等に職員が参加することも重要で、事業所内では知ることが少ない地域のニーズに触れる機会でもあり、また施設の役割を実感する機会でもある。そうした関係機関との連携は、地域全体の福祉の向上につながっていくのである。

- ・ 全国・東海地区・県知的障害者福祉協会、県通所施設連絡会、西部地区施設連絡会への参加及びこれに関係する団体との協力
- ・ 中遠地域自立支援協議会や中東遠圏域自立支援協議会及び福田チーム検討会や個別地域ケア会議等への参加
- ・ 市町指定相談事業所、地域療育支援センター、就業・生活支援センター等との連携・協力
- ・ 手をつなぐ育成会等の家族や本人が参加する団体とのつながりの強化

## 15. 会議の実施

現在行われている会議としては、支援会議、職員会議を毎月実施している。また、個別支援計画作成に関わる各種会議を適時実施している。このほかに、サービス管理責任者を交えた管理者等会議（毎月）や、各事業所のリーダーと管理者等による意見交換の場として、合同リーダー会（適時）を設けている。テーマの設定は参加者で話し合い、悩みや課題などを共有していきたいと考えている。法人の理念や目的及び施設の活動方針を柱に、支援内容の点検・見直しを図っていくことを基本とする。

## 16. 職員の健康管理

職員は、自ら心身共に健康な状態を維持するよう努め、施設は法に定められた健康診断及び検査を実施するほか、職員にとって快適な勤務環境の保持を図る。

## 17. 研 修

職員は、日頃から自身の人間性の涵養に努め、支援活動に関する知識、技術向上に意欲的に取り組むために、自己啓発に励むとともに各種の研修会に参加する。また、法人内職員間で課題の共有や支援等の共通理解が図られるように、研修担当による内部研修や法人合同研修会を実施する。研修の方法や内容は、各事業所の研修担当者による会議で、年間計画を作成する。さらに、支援活動に関する知識、技術向上と職員同士のお互いの理解を深めることを目的に、法人内人事交流を研修の一環として行う。（希望があれば随時調整を行う）

## 18. 防災対策

定期的に避難訓練を実施し、利用者さんと職員の意識を高めていく。東日本大震災以降、法人内で定期的に開催している防災担当者会議を今後も継続する。東海・東南海大地震及び津波の襲来を想定し、利用者さんの避難訓練のあり方、防災設備、備蓄食等の防災対策を行政や地域と関係を持ちながら総合的に検討していく。今後の大きな課題としてBCP（事業継続計画）の策定や安否確認方法の見直し等があり、家族会も含めた規模での検討が必要となる。

発災後必要となれば、この地域の障害のある方及び高齢者等の「災害時要援護者」が避難する場として、当施設も臨時福祉避難所として開設する協定を磐田市と結んだ。今後は福祉避難所として運営するにあたっての準備や、職員の共通理解等を早急に進める必要がある。

また、平成29年に入り水防法の一部が改正されたことで、浸水想定区域内にある要配慮者利用施設においては避難確保計画の作成が義務となった。河川の氾濫による浸水想定区域内にある当施設も、まだ正式な指定は無いものの、高い確率で市への計画作成報告や訓練の実施が必須になるはずである。

近年は異常気象と言われ多くの災害が発生している。そして、先になるほど歪みは溜まり大規模地震になる確率も高まっている。この現実にも目を向け、これからは益々、職員の防災に対する意識の向上や各種訓練が要求されなければならないと考えている。

## 日課表

| 時 間   | 月・火・木・金曜日                   | 水・土曜日                 |
|-------|-----------------------------|-----------------------|
| 8：30  | 職員ミーティング 通所（送迎車）            |                       |
| 9：30  | 活 動（朝の会～作業、レクリエーション他）       |                       |
| 12：00 | 昼 食 ・ 休 憩                   |                       |
| 13：15 | 活 動（作業、レクリエーション他、<br>～帰りの会） | 帰りの会<br>13：30 退所（送迎車） |
| 15：30 | 退所（送迎車）                     | ※営業時間は14：30まで         |

※ 水曜日午後は、各会議等を実施する。土曜日は年間カレンダーにより開所日を指定。

## 設備点検・保健衛生等

| 月  | 整 備 点 検 ・ 保 健 衛 生 等                            |
|----|--|
| 4  |  |
| 5  | 健康診断（胸部レントゲン、血液、検尿、保菌、身体測定、嘱託医による問診・聴診、<br>血圧） |
| 6  |  |
| 7  | 消防設備業者点検                                       |
| 8  |  |
| 9  |  |
| 10 | 健康診断（保菌、検尿、嘱託医による問診・聴診、血圧）                     |
| 11 | 総合防災訓練   |
| 12 |  |
| 1  | 消防設備業者点検                                       |
| 2  |  |
| 3  | 設備自主点検   |
| 毎月 | 体重測定、避難訓練、消防用設備自主点検、施設安全点検、職員保菌検査              |

# 平成 30 年度 (福) 福浜会地域生活支援事業 事業計画

## 1. 目的

障がいのある方が、地域の中で必要な時に、必要なサービスを利用して、潤いのある地域生活を送れるよう支援することを目的とします。

## 2. 活動方針

利用者さんの基本的人権を尊重し、主体的、意欲的に過ごすことを支援します。

## 3. 業務の内容

利用者さんと契約、面談を行い、事業者は、個別支援計画に基づいて、下記に記載されているサービス内容を提供します。

サービス提供は、生活支援員・登録ヘルパー等が対応します。

利用者さんの意思と人格を尊重し、常に利用者さん主体でサービスを提供します。

### 1) 地域生活支援事業のサービス

#### イ. 日中一時支援事業

障がい者（児）等を対象として、当法人内の事業所を利用して過ごしていただきます。活動内容は、事業所が実施する日中活動（内職などの作業・土曜レクリエーション等）に参加して過ごしていただくか、テレビ・音楽鑑賞・散歩など、余暇の時間をご本人の希望に添って支援を行います。

#### ロ. 移動支援（磐田市、掛川市、森町）、外出介護（袋井市）事業

障がい者（児）等を対象として、希望されるプログラムをご本人やご家族と相談して計画し、余暇の外出の付き添い等を行います。

### 2) 県ライフサポート事業のサービス

障害者自立支援法で対象外となる一部の在宅支援サービスを、県及び市町が支援する制度で、ヘルパーを派遣し、自宅の中での支援や、通勤、通学、通院など外出の付き添いを行います。

### 3) 福祉有償運送を利用したサービス

地域生活支援事業を利用していただく方へ、送迎を行います。

## 4. 職員体制

|                         |     |
|-------------------------|-----|
| 管理者（はまぼう兼務）             | 1名  |
| サービス提供責任者兼リーダー（汐風兼務）    | 1名  |
| 地域生活支援担当サブリーダー（松ぼっくり兼務） | 1名  |
| 登録ヘルパー                  | 14名 |
| 生活支援員等（法人職員）            | 70名 |

## 5. 利用者さんについて

- ・ 障がいの特性を理解し、本人、家族の求める支援を探求し支援するよう心掛けます。
- ・ 福祉会マニュアル及び各事業運営規程等に則り、人権擁護に配慮し、業務に従事します。

## 6. 運営委員会

下記に定める運営委員による運営委員会を開催し、適正運営の維持に努めます。

《運営委員》

- ・ 各事業所（施設）管理者及びサービス提供責任者、地域生活支援担当者

## 7. 担当者・ヘルパー会議

下記に定める各施設担当者と登録ヘルパーによる会議を定期的に行い、実際の業務に関する適正運営の維持に努めます。

《担当者》

- ・ 各事業所の地域生活支援担当者
- ・ その他、理事長が必要と認める者

## 8. 苦情解決体制

苦情解決体制基本要綱に基づき、受付担当者、解決責任者、第三者委員を置くとともに、意見箱（苦情箱）を設置し、苦情への適切な対応に努め、利用者さんの権利を擁護し、日常的な信頼関係を築き、施設運営の質的向上を目指していく。

- |         |              |       |
|---------|--------------|-------|
| ・ 受付担当者 | 支援員          | 鈴木良和  |
| ・ 解決責任者 | 管理者          | 高橋和己  |
| ・ 第三者委員 | 元浜松養護学校事務長   | 寺田勝夫  |
|         | 元磐田市手をつなぐ育成会 | 寺田い久子 |

## 9. 費用の徴収

利用料については、各事業の運営規程に定める額を徴収します。その他支援にかかった実費を徴収させていただく場合があります。

## 10. その他

サービス提供時間は原則として 6:00 ～ 22:00 とします。

上記の時間帯においてサービス提供のご依頼があれば受付いたします。ご依頼に対して支援者を調整させていただき、支援者を手配できた場合はその旨連絡をし、サービスを提供いたします。

12月29日から1月5日までと年度末職員研修日2日間（法人の当該年度年間カレンダーにて規定）は原則としてお休みとさせていただきます。尚、研修等による事情により、不定期にお休みとさせていただくことや、利用時間を限定しての受け入れをお願いする場合がありますので、予めご了承ください。

## 平成 30 年度 指定共同生活援助事業所 汐風 事業計画

### 1. 目 的

在宅の知的障害のある方が、仲間と共に地域で暮らしていく為に必要な支援を行うとともに、主体的に生きていく為の自己選択・自己決定を重んじ、日々の生活の充実と自己実現を援助することを目的とする。

### 2. 活動方針

入居者さんの基本的人権を尊重し、主体的、意欲的に過ごすことを援助します。

- (1) 一人ひとりの個性を尊重し、その生活経験を広げ、社会性を養い充実した地域生活につながるように援助する。
- (2) 一人ひとりのかけがえのない生命の大切さを受け止め、その安全を図ると共に心身の健康の維持・増進に努める。入居者の安全と、心身の健康の維持・増進に努める。
- (3) 地域での活動に積極的に参加し、地域社会（行政、地域住民、ボランティア等）との良好な関係を保ち、一人ひとりが地域で暮らしやすい環境づくりをめざす。

### 3. 概 要

| 名 称  | 所在地及び連絡先  | 主たる対象者         | 定員           | 開設年月日      |
|------|---|----------------|--------------|------------|
| 汐風   | 〒438-0074 磐田市二之宮 1336 番地 3<br>TEL・FAX 0538-35-6815                                      | 知的障害者<br>精神障害者 | 6 名          | 2004. 3. 1 |
| あしたば | 〒438-0078 磐田市中泉 2270 番地 18<br>TEL・FAX 0538-33-8083                                      | 知的障害者<br>身体障害者 | 5 名          | 2005. 4. 1 |
| 日和   | 〒438-0057 磐田市千手堂 950 番地 1<br>ニューハイム千手堂 101・102・202 号室<br>TEL・FAX 0538-37-9654<br>サテライト型 | 知的障害者          | 6 名<br>(5 名) | 2009. 4. 1 |
|      |   |                | (1 名)        | 2018. 4. 1 |
| みぎわ  | 〒438-1204 磐田市福田中島 3577 番地 1<br>TEL・FAX 0538-55-3939                                     | 知的障害者          | 5 名          | 2010. 3. 1 |

#### (1) 職員体制

|              |      |
|--------------|------|
| 管理者          | 1 名  |
| サービス管理責任者    | 1 名  |
| 世話人          | 27 名 |
| 生活支援員（世話人兼務） | 5 名  |
| 生活支援員（非常勤職員） | 12 名 |

#### (2) 業務の内容

##### 1) 入居者さんへのサービス

食事の提供 栄養管理 買い物、調理の援助 献立

##### 2) 金銭出納に関する援助

利用者の徴収 共益費の徴収 現金出納の援助



3) 健康の管理

病気の時の看護 服薬等のチェック 清潔の管理

健康チェック (検温：毎日、体重測定：毎月)

医療機関との連携

福田西病院木野孫史医師 (緊急時における協力医) 緊急時 磐田市立総合病院

緊急時の対応

バックアップ施設 法人内生活介護事業所

4) 生活面における支援

A D Lの援助 社会生活を送る上での援助・助言

5) バックアップ施設との連携

法人運営施設をバックアップ施設とする。但し、法人内他の事業所もバックアップ機能としての役割を果たし、お互いに連携していく。

関係業務

- ・会計報告
- ・生活状況、健康状況の報告
- ・運営に関する相談
- ・緊急時のバックアップの依頼、連絡

6) 自治会との関係

自治会への加入 町内の自治会活動への参加

7) 社会生活の支援

交友・家族との関係についての援助

余暇活動・買い物の援助

4. 世話人の業務

| 《朝》   | 《夕方・夜》                       |
|---|------------------------------|
| 6:00 起床 朝食の準備   | 15:00 法人本部出勤 食事準備・買い物        |
| 7:00 朝食   | 16:30 入居者さん帰宅                |
| 7:45 朝食の片付け<br>入居者さん通所準備<br>持ち物・健康チェック 身だしなみ等<br>通所先、バックアップ施設への連絡 | 18:00 夕食 夕食の片付け              |
| 8:30 入居者さん通所 ～ 送り出し   | 19:00 入浴介助・洗濯等の支援等<br>記録 相談等 |
| 10:00 片付け 記録 業務終了   | 22:00 業務終了<br>【以後 6 時まで夜勤体制】 |

《祭日・昼》

|                 |
|-----------------|
| 10:00 勤務・引継ぎ    |
| 12:00 昼食・準備・片付け |
| 13:00 余暇支援      |
| 15:00 引継ぎ       |

(注) 世話人の公休等不在となる時は、バックアップ施設職員等で対応する。

家庭に帰宅し、その間、必要に応じて、家庭と連絡を取り、帰宅時の支援を行っている。

グループホームによって、多少の勤務時間の違いはある。

夜勤時間は、全グループホーム 22:00～6:00 (休憩時間 0:00～4:00) までとする。夜勤時間の前後に入る場合には、勤務とする。

## 5. 入居者さんについて

地域の一員、独立した社会人として自由と自主性を重んじる。

- ・生活する上での最低限の規則の遵守
- ・利用者と世話人の役割分担
- ・人権擁護について
- ・社会福祉法人福浜会マニュアル及び運営規程に則り、業務に従事する。
- ・バックアップ職員によるアドバイス

## 6. 家族との関係

家族に対し、入居者の生活状況及び収支書類等を適時報告し、信頼関係を維持する。  
入居者が、良好な家族関係を維持できるよう必要な援助を行う。

## 7. 安全対策

非常時体制の確立 近隣住民及びバックアップ施設の応援体制  
グループホームの維持管理 非常食、備蓄品の確保  
防災計画 別に定める。

## 8. 環境の美化

健康で文化的な生活を創るよう心がける。  
感染症対策 定期的な消毒処置の実施 健康管理への配慮 服薬管理

## 9. 日中活動について

通所先との連絡、活動への参加、連絡ノート 電話連絡 記録など

## 10. 日和「サテライト型住居」について

「サテライト型住居」とは、共同生活を営むというグループホームの趣旨を踏まえつつ、1人で暮らしたいというニーズにも応え、地域における多様な住まいの場という観点から、グループホームの新たな支援形態の1つとして本体住居との密接な連携（入居者間の交流が可能）を前提として創設された、1人暮らしに近い形態の住居の仕組み。入居者が本体住居に概ね20分以内で移動可能な距離。平成30年度より、地域のニーズに応え日和で実施する。

## 11. 世話人の研修

相談（運営面・医療面・栄養面等バックアップ施設との連携）  
各種研修会への参加、関係団体とネットワーク化  
事務業務の習得（運営主体が責任をもって行う）  
周知文書での連絡・情報共有の徹底

## 12. グループホーム会議及び運営委員会

月1回程度、サービス管理責任者、バックアップ職員、世話人による会議を開催し、現状報告、課題、備品等の整備等について意見交換を行う。

その他、法人全体の支援等の確認をするとともに、運営委員会の設置により適正運営の維持に努める。

運営委員：管理者、サービス管理責任者、バックアップ職員、世話人、入居者  
その他管理者が必要と認める者

### 13. 費用の徴収

生活に必要な経費は入居者が負担する。額については下記のとおりとする。

| 項目         | 日額                            | 月額   |
|------------|-------------------------------|--|
| 家賃         |                               | 汐風・あしたば：20,000円<br>日和：24,000円<br>みぎわ：23,000円、21,000円 |
| 食材料費       | 朝食 200円<br>昼食 200円<br>夕食 400円 | 左記の金額を目安に実費。   |
| 光熱水費       |                               | 汐風：7,000円<br>あしたば・日和・みぎわ：8,000円                      |
| 日用品費・教養娯楽費 |                               | 2,000円   |

※ 平成23年10月から、障害者の地域移行を進める目的で、グループホーム利用者(市町村民税課税世帯を除く)に対して、月額1万円を上限に家賃が助成されている。

### 14. 行事

行事は、季節ごとに、入居者・世話人が主体となり企画・運営していく。

入居者・家族・世話人・担当職員が、食事をしながら意見交換をし、入居者さんにとって住みやすい場所にしていくために、交流会を定期的に行う。

### 15. 苦情解決体制

苦情解決体制基本要綱に基づき、受付担当者、解決責任者、第三者委員を置くとともに、意見箱（苦情箱）を設置し、苦情への適切な対応に努め、利用者さんの権利を擁護し、日常的な信頼関係を築き、共同生活援助事業運営の質的向上を目指していく。

- ・受付担当者 生活支援員 鈴木良和
- ・解決責任者 管理者 高橋和己
- ・第三者委員 元浜松養護学校事務長 寺田勝夫  
元磐田市手をつなぐ育成会 寺田い久子

## 平成 30 年度 結 事業計画

### 1 指定特定相談支援事業、障害児相談支援事業

#### (1)事業概要

障害者（児）の自立した生活を支え、障害者（児）の抱える課題の解決や適切なサービス利用に向けて、ケアマネジメントによりきめ細かく支援する。

#### (2)事業の主たる対象者

- ・身体障害者（18歳未満の者を除く）
- ・知的障害者（18歳未満の者を除く）
- ・障害児（18歳以上のものを除く）

※ 精神障害者（18歳未満の者を除く）については、関係する他の機関と連携して対応する体制を整備する。

#### (3)内容

##### ①計画相談支援

○支給決定時（サービス利用支援・障害児支援利用援助）

- ・支給決定又は支給決定の変更前に、サービス等利用計画・障害児支援利用計画（以下、「計画」という。）案を作成
- ・支給決定又は変更後、サービス事業者等との連絡調整、計画の作成

○支給決定後（継続サービス利用支援・継続障害児支援利用援助）

- ・各市町で定める期間ごとに、サービス等の利用状況の検証を行い計画の見直しを行う（モニタリング）。
- ・サービス事業者等の連絡調整、支給決定又は支給決定の変更に係る申請の勧奨。

##### ②基本相談支援

- ・障害者や障害児からの相談に応じ、必要な情報の提供及び助言等の他、必要な便宜を供与する支援を行う。

### 2. 一般相談支援(地域移行・地域定着)

#### ①目的

障害を持った方が、地域において自立した日常生活又は社会生活を営むことができるよう、利用者の住居の確保その他の地域における生活に移行するための活動に関する相談その他の必要な支援を、又単身で生活する障害を持った方との常時の連絡体制を確保し、障害の特性に起因して生じた緊急の事態等に相談その他の必要な支援を適切かつ効果的に行うものとする。

#### ②事業内容

##### 1)地域移行支援

入所施設に入所している障害者、又は精神科病院に入院している精神障害者について、住居の確保その他の地域における生活に移行するための活動に関する相談、地域移行のための障害福祉サービス事業所等への同行支援等を行う。

支援期間は6カ月以内（地域生活への移行が具体的に見込まれる場合には、6カ月以内で更新可）。

## 2) 地域定着支援

居宅で単身等で生活する障害者、または居宅において同居している家族等が障害、疾病等のため、緊急時等の支援が見込まれない状況にある障害者で、地域生活を継続していくための常時の連絡体制の確保による緊急時等の支援体制が必要と見込まれる方について、常時の連絡体制を確保し、障害の特性に起因して生じた緊急の事態等に緊急訪問や緊急対応等の各種支援を行う。

支援期間は、1年以内。(地域生活を継続していくための緊急時の支援体制が必要と見込まれる場合には、1年以内で更新可)

## ③実施方法

本年度より指定を受け、磐田市相談支援センターと協力しながら、行っていく。

## 3. 各機関との連携

サービス等利用計画は、さまざまなサービス提供事業者や地域の社会資源と関係することから、人と人とを結ぶネットワーク構築の働きをもつ。その為サービス等利用計画作成の協働を通して、関係機関等との連携を図っていく。

- ・他機関との連携を目的とした会議への参加

中遠地区地域自立支援協議会、福田地区関係者連携会議、福田地区チーム検討会  
地域包括ケア会議、退院時ケアカンファレンス他

- ・必要に応じて、一般相談支援事業所と連携した動きをとる
- ・相談支援専門員連絡会（年5回の定期開催）への参加
- ・磐田市独自の相談支援専門員勉強会への参加

# 平成 30 年度地域療育支援センター事業 事業計画

## 1 目的及び対象者

当法人では、静岡県から委託を受け、県障害児（者）地域療育支援センター事業（以下「支援センター事業」という。）を実施しています。この事業は、在宅の障害児（者）等の地域における生活を支えるため、身近な地域で療育指導、相談等が受けられる療育機能の充実し、障害児（者）の福祉の向上を図ることを目的としています。

この事業の対象者は、在宅に障害児（者）及びその疑いがある児童等です。（以上、静岡県障害児（者）地域療育支援センター事業実施要綱より）

## 2 事業の種類

- ア 在宅支援訪問療育等指導事業
- イ 在宅支援外来療育等指導事業
- ウ 支援施設一般指導事業

## 3 実施方法

現在当法人では、2名の職員（看護師・社会福祉士）が中心となり、外来や訪問を通して相談を受け、必要な情報提供を行ったり、定期的に訪問し療育を行うなど、個々のケースに対応しています。ご本人だけでなく、ご家族のサポートも必要となるケースも多く、他の機関や行政との連携も必要に応じて実施しています。

## 4 相談例

- ・ 就学前に毎日通い、療育を受ける場所があるの？
- ・ 家庭の都合で一時的に見てほしいが、預ける場所はあるの？
- ・ 家族の都合で介護が難しい時に、家で見てもらうことはできるの？
- ・ 就学後の放課後や長期休暇時に預ける場所があるの？
- ・ 医療的なことで不安があるんだけど…

## 5 実施内容

- ・ 福祉サービスの利用援助・情報提供
- ・ 日常生活（医療的ケアを含む）に関する支援
- ・ 重症心身障害のある（医療的ケア含む）方の訪問療育支援
- ・ 就学に関する相談支援・情報提供
- ・ 就学後の在宅支援（訪問） など

最近では、重症心身障害者（児）を対象とした動きが中心となっています。特に、医療的なケアがある児童を対象とした児童発達支援事業や放課後児童デイサービス等の関係から、当法人の対象事業所（あにまあと）の見学を希望されるケースやサービス内容について相談を求められるケースが多くなっています。

今後も、就学前の幼児や訪問教育を受けている児童等に対する訪問療育にも力を入れていきたいと考えています。

# 平成 30 年度 磐田市障害者相談支援センター・ 磐田市障害者虐待防止センター事業計画

## 1 目的及び基本方針

磐田市内在住の障がいのある方とそのご家族が、地域で暮らすうえでの生活上の困りごとや、福祉制度やサービス利用に関するご相談を、障がいの区別無くお受けします。また、医療、教育、行政等の関係機関と連携して、障がいのある方が住み慣れた地域で、自立して生活を営む事ができるようお手伝いします。

## 2 事業目標

- (1) 指定特定相談支援・障害児相談事業所と協力し、相談事業所連絡会を開催し、研修、事例検討等を通して相談事業の連携と相談支援のスキル(質)の向上に取り組みます。また中遠地域の福祉を豊かにするための取り組みである中遠地域自立支援協議会の運営も行っていく。
- (2) 地域の課題に対して他法人や関係機関と協力・連携し、連絡調整およびネットワークづくりを目指し、その解決に向けて取り組んでいく。
- (3) 各支所においてサテライト型の相談支援体制をつくることで、住んでいる近くでの相談がしやすい体制を作り、市内全体に相談支援が周知され、万遍なく相談ができる体制を検討していく。
- (4) 障がい者の虐待防止と権利を擁護するための事業などを実施する。

## 3 業務の実施方法

- (1) 設置場所 磐田市総合健康福祉会館 (i プラザ) 3 階
- (2) 開所日及び時間  
ア 開所日 月曜日～金曜日  
イ 時間 午前 8 時 30 分～午後 5 時 15 分  
ウ 閉所日 土・日曜日、祝日及び年末年始  
開設時間外においても携帯電話にて、緊急時に連絡を取れるようにする。
- (3) 相談支援専門員 4 名 (うち 2 名・・・市内他法人より出向職員)

## 4 相談員の資質向上対策

- (1) 指定特定相談支援・障害児相談事業所と協力し、相談事業所連絡会を開催し、研修、事例検討等を通して相談事業の連携と相談支援のスキル(質)の向上に取り組みます。  
①相談員同士の連携 ②研修会(理論) ③事例研修会
- (2) 介護支援専門員と相談支援専門員が相互に共通理解のもとで支援にあたるケースが増えることが想定されるため、合同研修会等の実施(他職種連携)  
①障害者の高齢化 ②「親亡き後」への支援

## 5 関係機関とのネットワーク構築

- (1) ネットワーク構築には市内法人の協力が必要であり、そのために相談員は複数法人からの職員の出向とし、各法人が抱えている様々な課題を明確にし、必要な支援ができる体制を作る。その複数法人による協力態勢を進めていくことでネットワークができ、ご本人やご家族の意向や思いに沿える支援が徐々に可能になる。

- (2) これまで培われてきた中遠地域自立支援協議会及び中東遠圏域自立支援協議会でのネットワークを生かし、福祉、医療、教育、行政等の多職種との連携を視野に進めていく。
- (3) 地域包括支援センターが主催する地域包括ケア会議等に参加し、老障介護の課題等を共有するとともに、適切なサービス提供につながるネットワーク構築を図る。  
また国が進めている共生型サービスも視野に入れた連携を図る。
- (4) 障がいの多様性にも留意し、他地域での取り組みを参考にするとともに、県内外の専門機関との情報交換も積極的に進め、今後の磐田市相談支援センターの在り方につながるネットワークを目指していく。



平成 30 年度

社会福祉法人福浜会 事業計画

H30. 5. 1

|                                      |     |      |
|--------------------------------------|-----|------|
| • 法人の沿革                              | ・・・ | P 1  |
| • サービス展開図                            | ・・・ | P 2  |
| • 障がい福祉について                          | ・・・ | P 3  |
| • 支援の心得                              | ・・・ | P 5  |
| • 法人                                 | ・・・ | P 6  |
| • はまぼう                               | ・・・ | P 9  |
| • あにまあと                              | ・・・ | P 17 |
| • そるとぽっと                             | ・・・ | P 27 |
| • 松ぼっくり                              | ・・・ | P 35 |
| • 潮の香                                | ・・・ | P 45 |
| • 地域生活支援                             | ・・・ | P 53 |
| • 夕風                                 | ・・・ | P 55 |
| • 結                                  | ・・・ | P 59 |
| • 地域療育支援センター事業                       | ・・・ | P 61 |
| • 磐田市障害者相談支援センター及び<br>磐田市障害者虐待防止センター | ・・・ | P 62 |

## 法人の沿革

|              |   |
|--------------|---|
| 平成 3 年 12 月  | <p>設立準備委員会発足<br/>         社会福祉に理解があり、施設建設に賛同する人たちと福田町手をつなぐ親の会と連携し、社会福祉法人設立及び知的障害者通所更生施設建設のための設立準備委員会が発足。ノーマライゼーションを基本理念に“障害のある人が、生き生きと暮らせる街は、だれにとっても暮らしやすい、やさしい街”を目標に掲げ、在宅者及び特別学校等卒業後の活動の場として、障害の程度の別なく家庭から通える施設建設に向けて活動を始める。</p> |
| 平成 6 年 12 月  | 社会福祉法人福浜会設立（認可 H6.12.15 登記 H6.12.27）  |
| 平成 7 年 4 月   | <p>施設開所に向けて通所者とともに活動始まる。<br/>         開所までの3ヶ月間、福田町の施設を利用して通所者15名で活動を開始。</p>  |
| 平成 7 年 7 月   | 知的障害者通所更生施設「はまぼう」開所。通所者26名（定員30名）。  |
| 平成 10 年 7 月  | <p>県施設機能利用事業を実施<br/>         利用希望者の増加により、県施設機能利用事業を実施し、定員外で希望者を受け入れる。新しい施設の開設まで希望者の受け入れが続く。</p>   |
| 平成 13 年 4 月  | <p>利用者が増えたため、磐田市の協力を得て、教育施設を利用し、活動を始める。<br/>         定員外での利用者（33名）が増え、新しい施設の開設までの9ヶ月間、磐田市内の小学校分教室を借用して15名の人たちとともに活動を行う。</p>   |
| 平成 14 年 1 月  | <p>知的障害者通所授産施設「セルフ松ぼっくり」開所。<br/>         通所者30名（定員30名）。（平成20年4月「松ぼっくり」に名称変更）</p>  |
| 平成 14 年 10 月 | <p>はまぼう在宅重症心身障害児者通園事業（B型施設）を併設。<br/>         登録者7名。医療的ケアを必要とする人の受け入れも行う。</p>  |
| 平成 15 年 4 月  | <p>知的障害者通所授産施設「セルフ松ぼっくり」定員30名から40名に増加<br/>         県心身障害者生活寮「汐風」を福田町大原地内に開設（現在は磐田駅南に移転）<br/>         法人内施設利用者2名と福田町手をつなぐ育成会会員2名から、生活寮設置の要望を受け、定員4名で開設。（平成16年3月グループホームに認可）</p>   |
| 平成 17 年 3 月  | <p>県心身障害者生活寮「あしたば」を磐田市御殿地内に建設し、開設。定員5名。<br/>         （平成17年4月 地域生活援助事業（グループホーム）に認可される）</p>  |
| 平成 17 年 4 月  | <p>福田町潮の香作業所がセルフ松ぼっくり潮の香分場として、事業開始。<br/>         在宅支援としてライフサポート事業（静岡県単独事業）開始。</p>   |
| 平成 18 年 4 月  | 居宅介護事業所「はまぼう」が認可され、開始。（H19.3廃止）   |
| 平成 18 年 10 月 | <p>汐風が障害者自立支援法施行に伴い、共同生活介護事業（ケアホーム）となる。地域生活支援事業（日中一時支援事業、移動支援事業）開始。</p>   |
| 平成 19 年 4 月  | 障害福祉サービス事業「そるとぽっと」（生活介護事業）開所 定員20名。   |
| 平成 20 年 4 月  | 「セルフ松ぼっくり」が「松ぼっくり」に名称変更。  |
| 平成 21 年 4 月  | <p>共同生活援助「日和」開設。定員5名。<br/>         地域療育支援センター事業受託（地域療育支援センター 結）</p>   |
| 平成 22 年 3 月  | 共同生活介護「みぎわ」開設。定員5名。   |
| 平成 23 年 4 月  | はまぼうが生活介護事業に、潮の香が自立訓練・生活介護事業に移行   |
| 平成 24 年 3 月  | 指定一般相談支援事業所として県の指定を受ける。   |
| 平成 24 年 4 月  | <p>松ぼっくりが生活介護事業に移行。<br/>         重症心身障害児(者)通園事業廃止に伴い、「あにまあと」として、多機能型(生活介護事業・児童発達支援事業・放課後等デイサービス事業一体型)の事業開始。</p>   |
| 平成 24 年 10 月 | 指定特定相談支援事業・障害児相談支援事業開始。   |
| 平成 25 年 4 月  | <p>地域療育支援センター事業(療育3事業は継続)・一般相談支援事業廃止。<br/>         潮の香自立訓練事業廃止に伴い、全て生活介護事業となる。</p>  |
| 平成 26 年 4 月  | 汐風がケアホームからグループホームへ（一元化）。  |
| 平成 29 年 4 月  | 松ぼっくり従たる事業所「スマイル」開所(主たる対象:自閉症の方)  |
| 平成 30 年 4 月  | 磐田市相談支援センター事業受託   |
| 平成 30 年 5 月  | <p>「あにまあと」磐田市大原地内に新築移転<br/>         生活介護 定員20名 重心多機能（児童発達・放課後等デイ）定員5名</p>   |

# H30(福)福浜会 サービス展開図

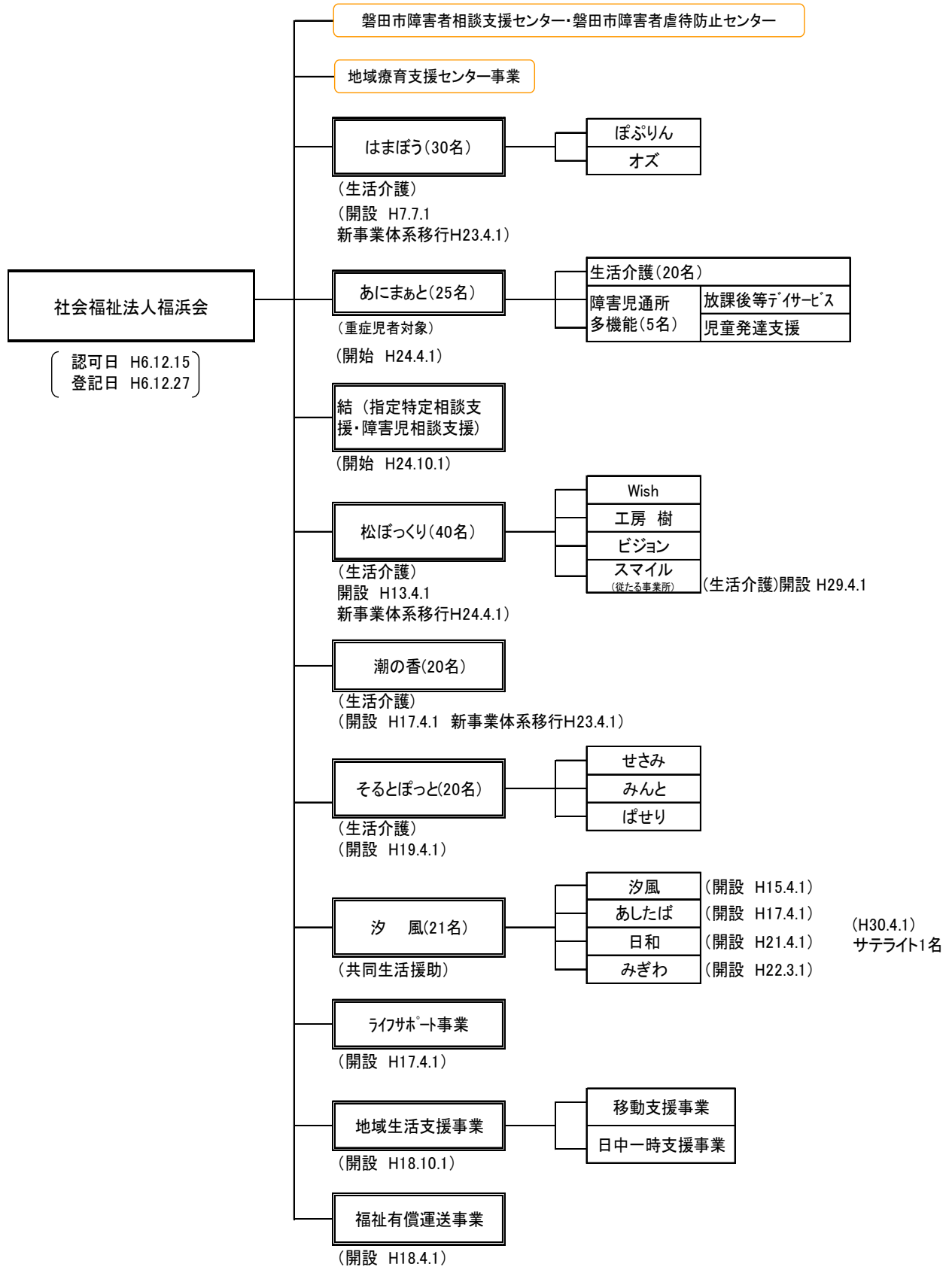

現在当法人が運営する施設や事業は下記のとおりです。

- 生活介護事業「はまぼう」
- 生活介護事業「あにまあと」
- 重心対象多機能型（児童発達支援・放課後等デイサービス）「あにまあと」
- 生活介護事業「そるとぽっと」
- 生活介護事業「潮の香」
- 生活介護事業「松ぼっくり」
- 共同生活援助事業（グループホーム）「汐風」  
ホーム名（4箇所）・・・「汐風」「あしたば」「日和」「みぎわ」
- 指定特定相談支援事業・障害児相談支援事業（基本・計画相談）  
一般相談（地域移行・地域定着）「結」
- 地域生活支援（在宅支援）  
地域生活支援事業（日中一時支援事業、移動支援事業）  
静岡県ライフサポート事業
- 福祉有償運送
- 磐田市相談支援センター（磐田市受託事業）

ノーマライゼーション理念を基本とし、「障がいのある人が、生き生きと暮らせる街は、だれにとっても暮らしやすい、やさしい街」を目標に、障がいの程度にかかわらず誰でも通える日中活動支援の場として「はまぼう」がスタート。「自分の人生は自分で選んで決める」そのための援助、そして「障がいがあるからこそ地域で暮らし続ける」ことを利用者さんと共に考え、そのために、自分たちに何ができるのかを常に問い続けています。

## 《施設の基本的な考え方》

両施設共に基本となるのは、ノーマライゼーション理念にあります。具体的には施設の主役は利用者さんであり、職員は利用者さんのあらゆる面での援助者であるという考え方です。そしてその中心にあるのは、人権の尊重です。

換言すれば、自分の人生を主体的に生きていくこと（自主性）であり、そのためには自己選択及び自己決定が尊重されること、そしてそれを実現していくために、職員は、利用者さんの体験等を通して生活の幅を広げ、社会参加を図るためのサポートすることではないかと考えています。

このような人権の考え方の中心にあるのは、「個人の尊厳」であり、一人ひとりが、人格的に自律した存在として最大限に尊重されなければならないということです。特に自己決定権は、自分のプライベートな問題は自分で決めるという権利であり、「個人の尊厳」の理念にある「人格的自律」を端的に表しているものだといえるでしょう。

人間は、この選択の幅を多く持つことで、自主性が育ち、自主性を持つことで、自立（自己実現）するのです。

## 《指導と援助》

社会福祉施設では、社会に適応することを前提とした「指導や訓練」が、知的障がいのある人への福祉サービスの基本だと考えられてきた時代がありました。その結果、利用者の個性や主体性を無視した一方的な押し付けがなされてきたことが指摘されてきました。このような対応は、利用者には「いやだと言ってはいけない」という受け身の姿勢を生みやすく、指図されないと動けない人を作り出すことになりかねません。

知的障がいのある人たちは、確かにその障がいのために危険から身を守ることや素早い判断が不得手である場合が多いため、適切な保護や効果的な指導は大切です。しかし、例えば子どもの場合であれば、知的障がいがあるからというよりは、子どもなら誰でも保護や指導は必要となります。知的障がいがあるからといって、何歳になっても子どもと同じだと考えることは誤りです。

こうした「指導する側」と「指導される側」というスタンスから生じる問題点（人権侵害）も指摘されています。それは「名前の呼び捨て」であったり、「幼児扱い」であったり、「プライバシーの侵害」などです。これらに共通しているのは、自分たちは障がいのある人を「指導する」立場にあるんだという意識が強く、障がいがあってもそれぞれ独立した人格を持っているという意識が希薄なことです。施設職員が、自分のことを先生と呼ばせることも、特に成人施設ではおかしいことではないでしょうか。

また施設では行事などへの参加の有無について、利用者さんの意向を聞かずに職員が代わって判断することが見受けられます。「障がいがあって判断力に乏しいから、本人に聞いても仕方がない」という心理が働いているのではないのでしょうか。そこには全員同じように参加すべきだという思い込みもあり、「〇〇〇〇」という名前を持った個人の思いに触れ、その意思を尊重しようという視点が希薄なのかもしれません。

要約すると、指導について大切なことが二つあります。一つは「指導は障がいのない状態に近づけ、社会への適応を図ることではない」ということ、もう一つは「イヤと言わない素直な子」を育てるのではないということです。あくまでも、その人自身の持ち味を発揮すること、イヤと言える、自分を主張できることにつながる指導（＝援助）であるべきです。

ここに援助という概念が出てくるのです。生きる主体は本人だからです。地域社会の中での普通の生活を目指すのであれば、個々人の真のニーズに応じた支援、援助が基本になるはずで

## 《福祉の専門職とは》

いままで述べてきたように、職員に求められるのは、利用者さんを独立した人格の持ち主として、人格的に対等な人間として接することのできる人権意識を持つことではないでしょうか。そしてそのためには、一人ひとりが、自己決定権に基づいて、自己表現、自己主張できる環境を作らなければいけないだろうと考えます。

この自己決定権の尊重は、自己表現の困難な知的障がいのある人の意思や意向を、コミュニケーションを通して確認したうえで援助を行う事であり（インフォームドコンセント）、現場では時間のかかる方法であり工夫が必要です。また失敗した経験を持つと、同じ経験や新たな体験に対して心の中に制限や断念を生み、前向きに取り組む気持ちになれなくなることもあります。そのような時には、周囲の適切なフォローと支えが重要となります。

これこそが、福祉の専門家に求められる「専門職としての資質」ではないでしょうか。スキルを高めるといえるのは、単に技術的なことを指すのではなく、このような視点を持ち、その人が何を望みどう暮らしたいと考えているのかに思いを寄せて、支援の工夫をしていくこと、それが福祉の仕事の専門性なのではないかと考えています。

## 《 支 援 の 心 得 》

- 1 「一人はみんなのために、みんなは一人のために」お互いに助け合う心を持つ。この仕事は、一人ひとりとの信頼関係を基本として、それぞれの力量を認め、補い合うチームで行う仕事である。
- 2 施設(事業所)は、利用者さんにとって生活(活動)の場であり、職員の仕事はそれを支えるものである。
- 3 福祉とは、人間らしい生活の確保であり、その援助の基本は、共に感じ、共に生きる姿勢である。
- 4 福祉に雑用はない。すべての関わり(掃除、洗濯…)が、利用者さんの生活に直接影響を与えることを認識しよう。
- 5 もし身内に施設を利用する人がいたら、迷うことなく、安心して利用できるような場にしよう。
- 6 具体的な支援はその家族が近くにいっても疑問とならない対応を工夫する。
- 7 人間としての誇りを傷つけないように、ひとりひとりの個性を尊重し、自己選択権及び自己決定権を保障する。
- 8 言葉に気をつけよう。一つの言葉が相手を生かしたり傷つけたりする。
- 9 どんなに障がいが高くても、心まで障がいをもっていない。相手の心を大事にし、寄り添うことから始めよう。
- 10 利用者さんが、今何を考え、どうすることを望んでいるのか、その人の声に耳を傾け、利用者さんに説明し、納得する対応(インフォームドコンセント)を心掛けることが基本である。
- 11 利用者さんの成長は、職員の時機を得た関わりとともに、その人自身に、そうしよう、そうになりたいという心の芽生えがあったからこそであることを忘れてはならない。
- 12 事故は、起こるべくして起こる。事前の準備と点検、その場の注意と確認で事故は未然に防げる。

## 平成 30 年度 社会福祉法人福浜会事業計画

「障害者総合支援法施行 3 年後の見直し」として、厚生労働省より、平成 30 年度からの障害福祉サービス等報酬改定に係る基本的な考え方とその内容が示された。主な内容は、以下のとおりである。

(1) 障害者の重度化・高齢化を踏まえた、障害者の地域移行・地域生活の支援等

- ① 重度の障害者への支援を可能とするグループホームの新たな類型を創設
- ② 一人暮らしの障害者の理解力、生活力等を補うための支援を行う「自立生活援助」の報酬設定
- ③ 地域で障害者やその家族が安心して生活するため、地域生活支援拠点等の整備促進、機能強化
- ④ 共生型サービスの基準・報酬設定

(2) 障害児支援の適切なサービス提供体制の確保と質の向上（医療的ケア児への対応等）

- ① 増加している人工呼吸器等の使用や、たんの吸引などの医療的ケアが必要な障害児（医療的ケア児）に対する看護職員の配置等必要な支援。
- ② 放課後等デイサービス等障害児通所支援におけるサービス提供時間の見直しと質の確保。
- ③ 障害児の居宅を訪問して発達支援を行う「居宅訪問型児童発達支援」の報酬設定

その他、精神障害者の地域移行の推進として、地域生活支援拠点等の整備を促進し、グループホームの確保や医療観察法対象者等の受入れの促進、就労系のサービスにおける工賃・賃金の向上及び一般就労への移行を促進するための「就労定着支援」事業の創設、計画相談支援・障害児相談支援における質の高い事業者の評価などが挙げられている。

ここで示されたものは、一定の評価はされると思われるが、それを実現するための人材そのものの確保の課題解決やそれを進めやすくするインセンティブが見えてこない。努力が運営に反映し、さらにそれを積極的に推し進める原動力になっていくような仕組みが必要なのではないだろうか。

前年度の事業計画でも触れたが、障害福祉の分野では「意思決定支援」、「支援つき意思決定」について語られる機会が増えている。「私たちの事を私たち抜きで決めないで（Nothing About us without us）」が、障害者の権利に関する条約に結実し、そこには、障がいのある方の生活上の多くの障壁（バリア）は、その人が持っている障害に原因があるのではなく、社会がつくっているのであり、それを取り除くのは社会の責務であるという、「障害の社会モデル」の考えに基づいている。その基本となっているのは、障がいのある人の意思決定の尊重です。

このことは、障がいのある人は周りの支援を必要とする時があるが、それに対する配慮がなされてこなかったということの裏返しである。どこでだれとどんな生活をするのかとか、交通機関等を利用し行きたい所に出掛けていくこととか、どこでどんなことをして働くのかとか、適切な配慮や支援があれば、自分の意思で様々な経験をすることができるという捉え方が「支援つき意思決定」である。それは成功体験かもしれないし、失敗体験になるかもしれない。しかし、その機会があるということが大切なのだと思う。

今年度の目標として、このことについて職員一人ひとりが明確な認識を持ち、支援の現場で活かしていけるように、合同研修等を通して法人全体で意見を積み上げること。そして利用者さんが生き活きと充実した生活に結びつくように、一人ひとりの思いを受け止め、本人らしい生き方、暮らしの実現に向けた支援の在り方を探っていきたい。

また、障がいのある方に関わる様々な法律は、障害のある人たちが自分の事は自分で決める権利を保障し、その「意思決定」を基本に据えた制度である。自分の生活に必要な支援の種類と量やサービス事業所を自ら選択し決定していくプロセスを大切にしていきたい。

### 1. 運営の健全化と借入金償還財源の確保

今後とも法人及び施設運営の健全化を図っていくために、償還財源の内の設置者負担分について、借入金償還財源の確保を含めた運営費の確保に努めていく。来年度の償還計画は別紙のとおりである。

## 2. あにまあと新築移転（重症心身障害という重い障がいのある人たちの将来）

重心を主たる対象とする多機能型（生活介護・放課後等デイサービス・児童発達支援）として活動してきたあにまあとが、生活介護（定員 20 名）と障害児通所支援の多機能型（放課後等デイサービス・児童発達支援 定員 5 名）の複合施設として、平成 30 年 5 月に新築移転し開所となる。これまで、はまぼうの建物の一角で活動してきたが、設備を整えた広い空間でのより幅広い活動が実現することになると期待している。また、現在利用されている利用者さんだけでなく、将来特別支援学校を卒業される方たちが社会に踏み出していく第 1 歩となる場の確保という意味もある。

さらにこの地域では、重症心身障害のある児童が利用できる放課後等デイサービス事業所は増えてきているが、NICU 等から退院後に在宅となる子どもさんも含めた就学前の児童が利用できる事業所が少ない現状がある。支援員、看護師、保育士、児童指導員、理学療法士等の配置も進めており、医療的なケアやリハビリ等への対応がも可能となるように、必要な職員配置を実施し、利用できる場所として整備していくことが期待される。

## 3. 平成 30 年度磐田市相談支援センター受託と今後

平成 30、31 年度の磐田市相談支援センター委託に係るプロポザールによる募集に参加し、当法人が受託することとなった。磐田市全域の一般相談を、一法人の職員だけで支援センターとしてその機能を果たすには限界があり、相談やそれに伴う課題解決には市内の法人の協力を得て、必要な支援ができる体制を作り、ご本人やご家族の意向や思いに沿えるように、支援センターが機能することが重要となる。

そのため、相談支援事業に関わっている市内の複数法人と今後の相談支援センターの在り方について検討を重ね、他法人から職員を出向させるなど、複数法人による協力態勢の下に進めていくこととなった。これまで相談支援センターに従事してきた相談員も継続して勤務することで、切れ目、すきまのない支援を持続していく。尚、磐田市虐待支援センターも兼ねる。

また、磐田市が目指している将来の基幹相談支援センター発足に向けた 2 年間の受託業務、という意味があると認識している。これから取り組むべきこととして下記の 4 点を考えている。

(1)指定特定相談支援・障害児相談事業所と協力し、磐田市相談事業所連絡会を設置する。

- (2)各相談支援事業所が抱えている課題の整理、相談事業所の連携と相談支援のスキルアップ
- (2)地域の課題に対する他法人や関係機関と協力・連携・連絡調整およびネットワークづくり
- (3)住んでいる身近で相談がしやすくなるように、各支所でサテライト型の相談支援体制を作る。
- (4)地域包括ケア会議等に参加し、老障介護の課題等の情報交換・共有、ネットワーク構築を図る。

## 4. 大規模災害等とその防災対策について

法人として、平成 23 年度から月に 1 回防火管理者を中心に、継続的に防災担当者会議を行い、南海トラフ地震等の大規模災害、風水害、危機管理に関するマニュアル（防災計画）の検討を行っている。東海、東南海、南海地震が同時に発生することを想定した南海トラフ地震については、主に次のことが想定されている。①甚大な人的被害、建物被害、ライフライン、インフラ被害の発生 ②膨大な数の避難者の発生 ③食料品、飲料水、生活物資の不足 ④電力、燃料等のエネルギー不足など。障がいの内容は一人ひとり違いがあり、発災後の避難生活を考えると、その在り様も異なってくる。さまざまな障がいを想定した生活のシミュレーションが必要であり、それすることが自閉症の方、障がいの重い方や医療的なケアのある方など、より多くの支援が必要な人の命を守ることになるのではないかと思う。

また、近年日本各地で風水害が発生しており、まさしく災害はいつ起きるか予想できないと言える。現在その対策も含めた防災計画が検討されている。



## 5. 理事会及び評議員会開催予定表

| 監事会・<br>理事会 | 評議員会        | 時<br>期   | 内<br>容                                 |
|-------------|-------------|----------|--|
| 監事会         |             | 平成30年 5月 | 平成29年度分事業監査並びに会計監査                     |
| 第1回<br>理事会  |             | 平成29年 5月 | 平成29年度事業報告、前年度決算報告外                    |
|             | 定時<br>評議員会  | 平成30年 6月 | 平成29年度事業報告、前年度決算報告外<br>新理事・新監事選任       |
| 第2回<br>理事会  |             | 平成30年 9月 | 平成30年度収支補正(第1次)予算など                    |
| 監事会         |             | 平成30年12月 | 平成30年度分事業並びに会計中間監査                     |
| 第3回<br>理事会  |             | 平成30年12月 | 平成30年度収支補正(第2次)予算など                    |
| 第4回<br>理事会  |             | 平成31年 3月 | 平成30年度収支最終補正予算<br>次年度事業計画並びに当初予算ほか     |
|             | 第2回<br>評議員会 | 平成31年 3月 | 平成30年度収支最終補正予算<br>次年度事業計画並びに当初予算ほか議決事項 |

# 平成30年度はまぼう事業計画

## 1. 目的

施設は、利用者さんや家族の方そして地域と協力し合い、どのような重い障がいのある人でも住み慣れた地域で生活ができ、主体的に生きていくための自己選択、自己決定権が保障され、個人の尊厳が重んじられなければならないことを認識し、利用者さんの日々の生活の充実と自己実現を援助することを目的としています。

## 2. 基本方針

ノーマライゼーション理念を柱に、活動の主役は利用者さんであり、職員は利用者さんのあらゆる面での援助者であるという考えが基本です。職員は、常に利用者さんに対する理解と愛情を持ち、支援等について工夫し、それぞれの職種において、適切な支援の実施、設備、財産の保全、予算、経理の適正な執行に当たるとともに、職員間及び利用者さん並びに家族の方との有機的な連携が図られるように努めます。

## 3. 活動方針

利用者さんの基本的人権を尊重し、主体的、意欲的に過ごすことを基本に、個別支援計画を作成し、援助します。

- (1) 一人ひとりの関心、持っている力・適性等を考慮し、自己実現をめざしたプログラムを立てます。
- (2) 一人ひとりの個性を尊重し、その生活経験を広げ、社会性を養い、充実した地域生活につながるように援助します。
- (3) 一人ひとりのかけがえのない生命の大切さを受け止め、その安全を図ると共に心身の健康の維持・増進に努めます。
- (4) 家族との意思の疎通を図ることで、一人ひとりにとって質の高い生活に結びつくように努めます。
- (5) 地域の方々、ボランティアさん、関係行政等活動を通じ、その理解と協力を深め、社会参加しやすい環境づくりをめざします。

## 4. 活動について

どんなに重い障がいがあっても、地域の中で暮らし続けたいという思いや願いを受け止め、一人ひとりの活動や関係の広がり、そして地域の方との交流を意識したプログラムを心がけていきます。

### (1)生活

社会生活を営んでいく上で身につけて置きたいことについて、日常の場面の中で自らの力で獲得できるように援助していきます。

- ・ 身の回りのこと・・・移動、身だしなみ、歯磨き、食事マナー、排泄等
- ・ 社 会 性・・・他の人との信頼関係、挨拶、言葉遣い、交通ルール等

## (2)活 動

施設に通ってきている一人ひとりには、それぞれに生きてきた生活史があります。その一人ひとりの思いを理解し、知っていくためには、その思いに寄り添うことからすべてが始まります。一人の人として向き合い、語り合い、共に活動をする中から、その人となりを知るものだと考えます。あるがままを受け入れていくことが、その人となりを理解する出発点です。

そのための視点として重要なのは、利用者さんの意思決定の尊重であり、具体的な支援の取り組みです。支援する側にその工夫が求められます。自分が何をしたいのかを選んだり、やってみたいと思えるようになるためには、いくつかの活動の選択肢を用意したり、多くの経験を重ねるためのプログラムと一緒に考え、実行することです。

例えば事業所では、自分がどのグループに所属するのかの選択だけでなく、グループを越えて普段関わることが少ない利用者さんや職員とも関係ができるような、他のグループの活動も選ぶこともできる方法を探り入れたり、活動もその内容によって個別または集団で取り組むなど、幅広いプログラムを継続的に準備することになります。それが自己選択する力になっていきます。利用者さんが興味を持って、主体的に取り組める活動の広がりが重要なのです。

このような考えの下、はまぼうの各グループにおいては、利用者さんと一緒に活動の計画や内容を考え、話し合い、プログラムを作成していくようにそれぞれ工夫をしています。現在実施している活動も、固定したものとしてではなく、利用される方の状況を見ながら柔軟に、利用者さんが理解し選択しやすいように声掛けや提示をするようにしています。

当法人では働くことは大切だと考えていますが、生産的な活動だけが働くことではありません。仲間とともに創造的な活動やレクリエーション活動を通して、自己表現していくこと、それはその人の輝きであり、延いては周りへの働きかけでもあります。物を創る喜びやでき上がったものに触れる楽しさ、見る楽しさ、そして充実感を得ること、また落ち着いた空間と音楽という感覚刺激の中で自分の気持ちを投げ出す解放感を得ること、すべてその人の働きです。

それを目指して、利用者さん一人ひとりの思いや意見が反映され、意欲的に主体として取り組めるように、作業、創作、レクリエーション等の活動を組み合わせたプログラム作りや、より細やかな配慮や関わりができる環境等にも留意した活動に取り組んでいきます。

また、日常的に地域に出て活動することは、社会の一員として他者との関わりを通じて学ぶべきことも多く、地域の方も障がいのある人に触れる機会が増え理解にもつながっていきます。「地域で安心して暮らしていくための環境づくり」という視点から、地域に出て行くプログラムを利用者さんとともに考えていきたい。

## 5. 概 要

- |                               |               |
|-------------------------------|---------------|
| (1) 設置・運営主体                   | 社会福祉法人福浜会     |
| (2) 種別・名称                     | 生活介護事業 はまぼう   |
| (3) 開設年月日                     | 平成7年7月1日      |
| (4) 定員                        | はまぼう 35名      |
| (5) 地域生活支援事業（日中一時支援事業・移動支援事業） | 若干名           |
| (6) ライフサポート事業                 | 若干名           |
| (7) 福祉有償運送                    |               |
| (8) 地域療育支援センター事業              |               |
| (9) 規 模                       |               |
| 敷地面積                          | 863㎡          |
| 建物面積                          | 665.01㎡       |
| 建物の構造                         | 鉄筋コンクリート造 平家建 |
|                               | 増築部分 一部2階建て   |

## 10 職 員 構 成

| 職 種    | 管理責任者<br>サービス<br>施設長兼 | 支<br>援<br>員 | 看<br>護<br>師 | 嘱<br>託<br>医 |
|--------|-----------------------|-------------|-------------|-------------|
| 定<br>数 | 1                     | 15          | 1           | 1           |

## 6. グループ活動

### らでいっしゅ

#### (1)作業活動について

所属しているグループの活動にとらわれず、利用者さんの希望する活動を主体的に選択していくことを基本とする。自分の目標に向けてそれぞれのペースで取り組み、自分の得意なことは伸ばし、苦手なことも頑張る気持ちを持てるように支援していく。一人ひとりの思いを尊重し、場面に応じたメンバー構成を考え、グループ全体がお互いの気持ちを理解できるような雰囲気を作っていく。

グループの主な作業活動として、受注作業・さをり織り・縫製・クリスマスツリー・アルミ缶リサイクル・園芸・外部作業を中心に行っていく。

### 【ぼぶりん工房】

#### ①受注作業

##### <株式会社ブリヂストン>

同じ工程の繰り返し作業が取り組みやすい利用者さんを中心に行っていく。

ブリヂストンのLD下パック清掃作業とLD塗装下キャップを実施。LD下パックは、おおまかに工程を2～3段階に分け、それぞれに出来る工程を分担してやっていく。塗装下キャップ清掃作業は、単純な作業ではあるが部品が小さい為、治具を使用するなど、それぞれの利用者さんに応じたやり方で出来る工程までやっていく。また、地域交流の一環として地域の方にもお手伝いをして頂きながら実施していく。

##### <大洋工業株式会社>

車の納車時等に使用する保護カバーの袋詰めの内職を請け負っている。作業を始めて3年程たち、それぞれが行う工程も決まり、作業のペースも安定している。作業スピードも上っており、一人ひとりが自分の工程に責任を持って取り組んでいく。又、不定期に入ってくるクリップの袋詰め作業も個々にそれぞれの作業工程を丁寧に取り組んで行なっていく。

#### ②さをり織り

折りたたみ式の織り機5台を使用していく。糸選びを各自で行っていくため、思い思いの色合いや風合いが生まれ、さらに個性を出して行くために、一人ひとり違う技法を取り入れ、より個性のある物にしていく。織り上がった製品は、縫製活動やボランティアさんの協力も得ながら、製品化していく。

#### ③縫製

さをり織りの布の個性を生かした物を考え、巾着袋やバックなどの製品に仕上げていく。いろいろな人の意見を参考に製品化し、はまぼうのタグを製品につけていく事で、はまぼう独自の製品という自覚を持ち利用者さんの意欲に繋げていく。また、利用者さんの力量や好みにあわせ、ボタンや生地選びを行い、オリジナルの製品が出来るよう工夫していく。

#### ④あんでるせん

あんでるせんは、クリスマスツリーの土台作りを中心に行っていくが、他の作業が少ない時にはかご作りにもチャレンジしていきたい。

#### ⑤クリスマスツリー

各工程をそれぞれ興味のある利用者さんが関わり、色彩や季節感を楽しみながら行っていく。

#### ⑥印刷

限られた利用者さんになるが、法人内の年賀状印刷を行なっていく。担当利用者さんの得意分野を生かし、年賀状裏面のレイアウト・住所録の管理・印刷を行なっていくことで、仕事に対する責任感を養い、自信に繋げていく。

### 【オズグループ】

#### ①アルミ缶リサイクル

週に1回地元を中心にアルミ缶の回収作業を実施。集めたアルミ缶のプルタブを外し、缶つぶし機を使って潰す作業を行い、週に1～2回リサイクル業者に搬入する。アルミ缶単価の変動を見ながら、より高く購入してくれる業者に運搬していく。

アルミ缶リサイクル活動は、缶回収を通じて地域の方との交流も生まれ、同時に資源リサイクルの一端を担うことができる有効な作業である。手動式をメインとした室内での活動と、足で踏み潰す缶つぶし機を使用した屋外での活動とに分かれて取り組んでいく。

#### ②畑・園芸

畑での野菜作り、花の苗作りなどを行う。

畑はボランティアさんの協力を得ながら、さつま芋・玉葱を中心に野菜作りを行い、皆で収穫の喜びが得られるように育て、作業意欲の向上に繋げていく。

園芸は主にグリーンバンクから頂いた種から苗作りを実施。地域貢献の一環として、地元自治会から依頼されている道路脇花壇の管理や11月に県庁に納入する花の苗のプランター作りを中心に行なっていく。季節に応じた花の苗を作り、植物を育てる喜び・達成感が持てるように取り組んでいく。

### 【外部作業】

直接事業所へでかけ、従業員の方とともに働いたり、業務の一部を担ったりすることで、社会の一員として働くことへの意識を高めていく。

#### ①コーケン工業（現在6名）

部品にゴム・銅のリングをはめる作業で、ゴムリング2種類・銅リング80種類以上の部品を扱っている。作業内容はそれぞれ固定されている為、作業スピードもあがり、仕事量も増えている。検査も利用者さんたちが行い、大きなミスも無く安定して取り組んでいる。一人ひとりが責任を持って、継続して仕事に取り組んでいけるよう支援していく。

#### ②ベッドメイキング（老人保健施設2箇所で開催）

両施設ともそれぞれが協力しあい、意欲的に仕事に取り組んでいる。仕事への慣れからか、雑になってしまうことがあるので、1回1回責任を持って取り組むように伝えていく。

（さくらの苑）：現在4名の利用者さんが参加している。利用者さん同士で教えあうこともでき、分からないことはしっかり聞きに行くこともできている。職員の付き添いのない状態でも行えるように、様子をみながら今後検討していく。

（於保老人保健施設）：現在4名の利用者さんが参加している。さくらの苑同様に、職員の付き添いなく取り組めるようにしていきたいが、利用者さんの負担のないように、様子を見ながら今後検討していく。

## 【販売】

出来上がった縫製品等は、地域のバザー・アプレゲール・お茶の山大園等で積極的に販売していく。地域との関わりを深めるため、製品の宣伝として作品展などにも出掛けていく。地域に出て行くことで、多くの人に知っていただく機会をつくり、それを製品作りの意欲に繋げていきたい。

苗や野菜等は、玄関前の無人販売や各バザー等で販売していく。

販売の協力をお願いできる場や店舗があれば、随時検討していく。

## (2) グループ活動について

### ①ミーティング

- ・ 朝のミーティング前に、個々の活動の説明をし、各自活動の選択をし、白板にネームプレートを貼っていく。ミーティング進行は、利用者さんが主体となり、多くの利用者さんが関われるように順番で行っていく。
- ・ ミーティング後のラジオ体操で体を動かすことで、一日を気持ちよくスタートさせていくようにしていく。
- ・ 帰りのミーティングは、その日にあった出来事の感想や意見など伝え合っていく。

### ②グループ活動

- ・ グループ外出や料理作りを各グループで実施し、グループ内の親睦を深める。外出や料理作りにかかる費用は、作業収入から捻出し、利用者さんの作業意欲を高められるようにする。
- ・ 宿泊体験は、利用者さん、家族からも実施してほしいという声が多いため、日中一時支援等を利用し、グループで立案、希望者を対象に実施していく。(一部実費)
- ・ スポーツ等の個別活動を実施。水泳・ボウリングなどのスポーツ体験だけでなく、料理作りや買い物などの日常生活での実施が難しい生活体験を個別活動として、希望者を対象に行う。
- ・ 個別体験は、通常の活動の中では実施の難しい個別外出などを計画する。有意義な体験となるように、本人の希望することや体験して欲しいことを考慮して実施していく。(実費)

### ③余暇活動

- ・ 日々の活動の中にスポーツ、創作活動、レクリエーション、ウォーキング等の活動を取り入れ、仲間と共に行う楽しさや趣味の広がりにも繋げていきたい。また、月に2回、地域にある体育館を借用し、心身のリフレッシュを図る。

## 7. 音楽活動（ともしびコンサート）

音楽活動をしているNPO法人に依頼し、月1回、音楽（歌や楽器）に親しむ機会を設け、皆が楽しめるコンサートを開催する。

## 8. 行事

施設全体またはグループ毎に、季節に合わせた行事やレクリエーション活動の一環として実施している。具体的には、地域交流会やバーベキュー、スポーツ大会などの文化的、余暇的活動を企画し、ご家族、ボランティアさん、地域の方たち等との交流を通して、生活空間を広げていく。

## 9. はまちゃん会（本人会）

利用者さん主体の会として年間10回程度実施予定。日中活動の向上のための意見を出し合ったり、恒例のクリスマス会など、利用者さん主体の行事について話し合い、企画・実施していく。会の活動を通して、自分たちでやっているという自覚や自信に繋がっているので、今年度もレクリエーションの企画・実施を含めた意見交換の場として実施する。

## 10. レクリエーション活動

### (1)サークル活動

利用者さんの好きな活動の場を広げるためサークル活動を実施。3つのサークルを作り、利用者さんの好きなサークルを一年単位で選択して頂き実施していく。基本的に、第3火曜日の午後に実施。年間10回実施予定。

### (2)土曜日レクリエーション

土曜日の通所日を利用して、レクリエーションを行っていく。料理作り・スポーツ・工作活動・ミニイベントなど利用者さんの楽しめる内容を考慮し、グループを超えたコミュニケーション作りや、心身ともにリフレッシュする大切な場・時間としていく。

## 11. 委員会活動

### (1)生活・保健委員会

生活・保健委員会は、利用者さんの生活、健康、衛生面に留意し、その維持・向上を図ることを目的とする。健康診断、嘱託医との連携、健康記録の整備、施設内(週に1回の消毒)や個人の衛生面への配慮、体重測定、必要に応じてお知らせ等の発行を実施する。

また、インフルエンザ等感染症対策については、発生予防のうがい手洗い等の励行をしていく。

### (2)環境美化委員会

年2回の大掃除をご家族の方やボランティアさんの力を借りながら、行っていく。

日々の清掃も職員同士協力して、利用者さんが快適に過ごせるような環境を整えていく。

ゴミの分別については、種類別のゴミ箱を分かりやすく表示し、他の職員の協力を得ながら全職員で意識的に分別に取り組む。

### (3)安全委員会

常に利用者さんの身の安全を念頭において、確実な介助や支援を行い、事故防止に努めるよう職員の意識向上を図る。また「事故報告書」「ヒヤリハット」に基づく、情報収集と安全管理体制を見直すとともに、事故が発生した場合には、速やかに委員会を開き、対応・対策を検討する。法人内の各施設との合同委員会を開催し、情報収集・情報交換をする。

- ① 利用者さんの安全確保と適切な介助や支援の実施及び事故防止に対する職員の意識向上を図る。
- ② 施設設備（環境）の保全管理
- ③ 安全運転管理（講習、車検、点検等）
- ④ 緊急事態への対応・・・安全管理マニュアル、不審者侵入対応マニュアル
- ⑤ 福祉有償運送（登録の有効期間：平成32年3月22日まで）

平成18年度より福祉有償運送が始まったが、より安全運転を心掛けるように研修等（ブラッシュアップ講習等）を通して、職員の安全運転意識の向上と、技能・知識の修得を図る。

## 12. 地域社会との関係

はまぼうは、地域社会にとって貴重な社会資源であると同時に、地域社会の一員であり、その役割を認識し、積極的に地域との交流を図っていく。

### ① 広報活動

- ・法人のホームページ
- ・ふくはまのかぜ（年3回発行）の配布等
- ・作品の展示即売会及び協力店販売並びに地域のバザー等での製品販売
- ・施設行事へのボランティアさんや地域の方々の参加（施設のオープン化）

- ② 作業、散歩、外出等の日常的な施設外活動の実施及び地域行事への参加・交流
- ③ ボランティア活動の受け入れ
- ④ 市及び地元自治会自主防災組織との連携
- ⑤ 施設の建物及び設備の提供（敬老会会場提供、避難場所提供）
- ⑥ 地域貢献（広報誌の取りまとめ、自治会の花壇整備）

### 13. 家庭との関係

事業所における活動は、ご家族の協力があってはじめて支援の効果が期待される。常に連絡を取って意思疎通を図り、活動への理解と協力を得るとともに、その悩みや相談があれば真摯に向き合い、一緒に取り組んでいく関係作りを心掛けていく。利用者さんやご家族の思いや願いに触れることが大切である。

#### ① 家庭との連絡

連絡ノートによる日常的な情報の交換や必要に応じた電話等による連絡。

（長期休暇時には、必要に応じて連絡を入れる。）

- ② 随時、個別面談やグループ毎の会合（懇談会）、活動参観を実施し、意見交換を行う。
- ③ 随時、個別の相談に応じられる体制を作る。
- ④ 活動及び行事等への参加・協力依頼
- ⑤ はまべ会との共催行事：地域交流会、バーベキュー、地域行事への参加（販売等）

### 14. 苦情解決体制

苦情解決体制基本要綱に基づき、受付担当者、解決責任者、第三者委員を置くとともに、意見箱（苦情箱）を設置し、苦情への適切な対応に努め、利用者さんの権利を擁護し、日常的な信頼関係を築き、施設運営の質的向上を目指していく。

|        |              |           |
|--------|--------------|-----------|
| ・受付担当者 | 生活支援員        | 鈴木千波 加藤将記 |
| ・解決責任者 | 管理者          | 高橋和己      |
| ・第三者委員 | 元浜松養護学校事務長   | 寺田勝夫      |
|        | 元磐田市手をつなぐ育成会 | 寺田い久子     |

### 15. 人権擁護・虐待防止委員会

平成 26 年度に利用者さんの人権を擁護し、虐待を未然に防止するために、管理者を責任者とし、虐待防止の組織（人権擁護・虐待防止委員会）を設置した。当委員会は、利用者の安心、安全と人権擁護の観点から、適正な支援が提供され、利用者の自己実現と社会参加のための支援を妨げることはないよう、定期的にまたは適宜、委員会を開催し、虐待の防止に努める。具体的には、研修会、会議の中で職員の意識の向上を図るとともに、苦情解決担当者や安全委員会と連携しながら、組織として質の高い支援を提供できるよう努めていく。また、年に2回(10月、3月を目安に)全職員を対象として、虐待防止チェックリストを利用し、支援の振り返りとともに**人権擁護・虐待防止に対する意識を高めていく。**

### 16. 防災対策

平成 23 年度から月に1回防火管理者を中心定期的に開催している防災担当者会議を今後も継続して行く。大規模災害、風水害等による発災を想定し、利用者さんの避難訓練のあり方、防災設備、備蓄食等の防災対策を地域と関係を持ちながら総合的に検討していく。定期的に避難訓練を実施し、利用者さんと職員の意識を高めていく。



## 17. 関係機関との連携

利用者さんやその家族のニーズには、事業所で解決していけるものと地域の課題として考えていったほうが良いと判断できる内容がある。場合によっては、本人と家族の状況を関係機関等に情報提供する必要も出てくる。そのために、県や市町等関係機関と情報交換の場を設けることは、それを直接伝える機会であり、当事者の声を代弁することにもなる。平成30年度より当法人が磐田市相談支援センターを受託するので、その連携・協力体制も構築していく。

また、地域で行われている活動や関係機関等が主催する会合等に職員が参加することも重要で、事業所内では知ることが少ない地域のニーズに触れる機会でもあり、また施設の役割を実感する機会でもある。そうした関係機関との連携は、地域全体の福祉の向上につながっていく。

### ○参加している団体・研修等

- ・ 日本知的障害者福祉協会・東海地区会・県知的障害者福祉協会や県通所施設連絡会への加入及びこれに関係する団体との協力
- ・ 中遠地域自立支援協議会及び中東遠圏域自立支援協議会、福田チーム検討会、地域包括ケア会議、福田地区関係者連携会議への参加
- ・ 一般相談支援事業所、就業・生活支援センター等との連携・協力
- ・ 特別支援学校等の教育機関、手をつなぐ育成会や肢体不自由児者父母の会等の家族や本人が参加する団体とのつながりの強化、地域医療機関との連携。
- ・ 重症心身障がいのある人の在宅支援に関する会議  
静岡県主催：「重症心身障害児(者)在宅支援推進連絡調整会議及び作業部会」  
「重心看護従事者・介護従事者養成研修」「重心ケアマネジメント養成研修」  
重症心身障害児(者)支援ネットワーク会議  
県西部子どもの在宅支援ネットワーク協議会

## 18. 会議の実施

法人の理念や目的及び施設の活動方針を柱に、支援内容の点検・見直しを図っていくとともに、それぞれが抱えている悩みや課題等を共有していく。現在行われている主な会議は下記のとおり。

- 研修担当者会議
- 人権擁護・虐待防止委員会
- 防災担当者会議
- 環境、安全、生活・保健の各委員会（施設別及び合同）
- グループ会議（ケース検討含む）、職員会議を毎月実施
- 管理者等会議（毎月）及び管理者及びリーダーによる 合同リーダー会議（随時開催）

## 19. 職員の健康管理

職員は、自ら心身共に健康な状態を維持するよう努め、施設は法に定められた健康診断及び検査を実施するほか、職員にとって快適な勤務環境の保持を図る。

## 20. 研 修

職員は、日頃から人間性の涵養に努め、援助活動に関する知識、技術向上に意欲的に取り組むために、自己啓発に励むとともに各種の研修会に参加する。また、法人内職員間で課題の共有や援助等の共通理解が図られるように、研修担当者による内部研修や法人合同研修会を実施する。それぞれの方法や内容は、各事業所の研修担当者による会議で、年間計画を作成する。

また、支援に関する知識、技術向上と職員同士のお互いの理解を深めることを目的に、法人内人事交流を研修の一環として行う。（希望があれば随時調整を行う。）

## 平成30年度あにまあと事業計画

### 1. 目的

施設は、利用者さんや家族の方そして地域と協力し合い、どのような重い障がいのある人でも住み慣れた地域で生活ができ、主体的に生きていくための自己選択、自己決定権が保障され、個人の尊厳が重んじられなければならないことを認識し、利用者さんの日々の生活の充実と自己実現を援助することを目的としています。

特に今年度は5月より磐田市大原地内に新築移転し、生活介護20名、重心多機能（児童発達支援・放課後等デイ）5名の事業所として、新たな環境で活動を始めます。設備を整えた広い空間でより幅広い活動ができるよう工夫、検討しながら活動を作っていく1年目となります。

また、入浴サービス等の新たなサービスも検討していきます。

### 2. 概要

- (1) 設置・運営主体 社会福祉法人福浜会
- (2) 種別・名称 あにまあと（生活介護・障害児通所支援）
- (3) 開設年月日 平成24年4月1日
- (4) 定員 生活介護20名 重心多機能型5名
- (5) 地域生活支援事業（日中一時支援事業・移動支援事業）若干名
- (6) ライフサポート事業 若干名
- (7) 福祉有償運送
- (8) 地域療育支援センター事業
- (9) 職員構成

| 職種 | 管理者 | サービス<br>管理責任者 | 児童発達支援<br>管理責任者 | 看護師 | 保育士・<br>支援員等 | P<br>T等 | 機能訓練担当 | 嘱託医 |
|----|-----|---------------|-----------------|-----|--------------|---------|--------|-----|
| 定数 | 1   | 1             | 1               | 6   | 9            | 4       |        | 1   |

## あにまあと（生活介護）

主に重複障がいのある利用者さんを中心としたグループ。個々の興味・関心に適した活動を楽しみながら他のグループとの関わり合いも持ち、充実した生活が出来るようにしていく。

### (1)体制

利用者 現在契約者 16名<生活介護 15名、日中一時 1名>

### あにまあと（生活介護）

|    | 口腔吸引 | 鼻腔吸引 | 気管切開 | 吸引<br>(気切部) | ネブライザー<br>吸入 | 経鼻<br>経管<br>栄養 | 経管栄養<br>(胃瘻) | 呼吸器<br>管理 | 酸素管理 |
|----|------|------|------|-------------|--------------|----------------|--------------|-----------|------|
| A  | ○    | ○    |      |             |              |                | ○            |           |      |
| B  | ○    |      | ○    |             |              |                | ○            | ○         | ○    |
| C  |      |      | ○    | ○           |              |                |              |           | ○    |
| D  |      |      |      |             |              | ○              |              |           |      |
| E  | ○    | ○    |      |             |              | ○              |              |           |      |
| F  |      |      | ○    |             | ○            | ○              |              |           |      |
| G  | ○    |      |      |             |              |                | ○            | ○         |      |
| H  | ○    | ○    |      |             |              | ○              |              |           |      |
| 合計 | 5    | 3    | 3    | 1           | 1            | 4              | 3            | 2         | 2    |

### (2)活動内容

#### ①作業

紙工芸・クッキー作り・創作活動を中心にそれぞれが興味を持ち、取り組めるものを行っていきます。また、ふれあい体操・リフレクソロジー活動も行い、心と体がリフレッシュできるような活動の提供も行っています。一人ひとりに合わせ無理なく活動が出来るように働きかけ、感覚刺激や楽しめる活動を提供して、生き生きと生活ができるように支援していきます。

#### ②販売

出来上がった自主製品は、保護者会・地域交流会・地域のバザー等での販売を行う。

#### ③ふれあい体操

毎週月・木曜日、スポーツプログラマーによる柔軟体操や、皮膚刺激・関節可動域を広げる運動をゲーム感覚で実施。個々の障がいの内容に合った運動を検討し、無理の無いように進めていきます。理学療法士にも参加していただき、状態の確認・今後の体操の方針を検討していきます。

#### ④散歩・外気浴

室内で過ごすことの多い利用者さんは、外部環境（車や鳥・風、そしてその音や声など）により様々の刺激を受けます。その日の天候や利用者さんの体調等に留意しながら、支援者の可能な限り実施していきます。

#### ⑤足浴・手浴

冬季、特に下肢冷感が強いため、足浴を実施することで血液の流れを良くし全身の緊張を和らげます。個別に足浴のほか手浴も行っていく。利用者さんの楽しみのひとつとして、入浴剤の種類を選択も取り入れていきます。

#### ⑥リフレクソロジー

毎週木曜日、1回に3人ずつ（一人約30分）の割合で、リラックスできる環境を保つよう考慮しながらリフレクソロジストによる足裏マッサージを行います。（施行前には足浴を実施し、

足を温め血行をよくしておく。) 車椅子利用者さんが多く、歩くことは殆ど無いため、足裏の刺激は良い効果となっています。

#### ⑦レクリエーション

ペットボトルボーリング・ボール遊び・紙芝居・音楽鑑賞・ビデオ鑑賞・楽器遊び・ぬり絵・トランプ等を行う。遊びの中で仲間との関わりや喜びを体感できるようにします。

#### ⑧スヌーズレン

車椅子利用者さんは行動範囲が限られてしまうことが多く外部刺激は少ないため五感刺激を目的としたスヌーズレンを取り入れます。イルミネーションの光とアロマ、音楽等の演出で、聞く・見る・嗅ぐ・触る、を感じながらリラックスできるようにしていきます。

#### ⑨外出

利用者さんの希望を聞いた上で、その日の天候や利用者さんの体調等に留意しながら行う。外出先では、季節を感じ、気持ちよく過ごすことができる機会となるよう心掛けていきます。

#### ⑩行事企画

外出・納涼会・クリスマス会・お楽しみ会など、施設として季節感を味わえる活動を実施し、地域の方々との交流を図る。

#### ⑪入浴

利用者さん及びご家族のご希望により、入浴支援を行っていきます。清潔の保持や、身体 の 状 況 を 確 認 す る な ど 、 利 用 者 さ ん の 健 康 管 理 に 努 め ま す 。

### (3) その他

#### ①ミーティング

<朝のミーティング> 毎日、利用者さんが交代で当番となり進行。出欠席者やその日の活動の確認、食事介助者の確認等をして進めていきます。

<帰りのミーティング> その日にあった出来事の感想や反省、翌日の予定を確認します。

#### ②個別体験(個別外出)

他グループの利用者さんとの関わりも持てるように働きかけ、個人の希望に沿って実施できるように計画していきます。体調等により外出が難しい利用者さんはご家族と相談しながら検討します。

#### ③宿泊体験

楽しみにしている利用者さんも多いため、日中一時支援事業等を利用しながら実施していきます。(希望者のみ)

#### ④健康管理

通所時・昼食後に検温、必要に応じてバイタルチェックを実施し、体調の変化の把握に努めていく。

看護師を中心に一人ひとりの日々の様子を観察し、ご家族との連絡を密にとりながら個々の対応に留意し職員間で共通認識をします。そして、利用者さんが無理なく過ごせるように配慮していきます。医療的ケアに関してはそれぞれ主治医の医ケア指示書に従い看護師が実施します。

#### ⑤食事

個々に合った食べやすい食事形態を探りながら、楽しく食事が出来るように配慮していきます。(きざみ食・一口大・小口切り・ミキサー食・トロミ等)

## あにまあと（障害児通所支援）

### 1. 基本方針

障がいの有無に関わらず、全ての子どもに平等な発達の機会を与えられる社会をつくること。

子どもに障がいがあっても、その家族が休養を取る、精神的ケアを受ける、就労するなどの自由が約束された社会をつくること。

福祉、医療、リハビリの観点から、子ども一人ひとりに適した活動を提供すること。

地域全体で子どもを支援出来るよう、開かれた事業所で有り続けること。

### 2. 活動方針

子どもの基本的人権を尊重し、主体的、意欲的に過ごすことを援助します。

#### (1)早期発見・早期支援

- ・ 気付きの段階で相談、支援に結びつけ、子どもの将来に向けた発達支援ができるよう各関係機関と連携を取り相談支援を行います
- ・ 保護者の方の意向を踏まえた支援計画を立て一人ひとりにあった発達支援を行います。

#### (2)ライフ・ステージに対応した支援

- ・ 乳幼児期、少年期と途切れることのないよう一貫した発達支援が提供できるようにしていきます。
- ・ 就学時、卒業時等、移行期のサポートを行います。
- ・ 小中高と年齢に合わせた支援を行います。

#### (3)身近で療育や支援のできる体制

- ・ 障がいの種別に関わらず支援が出来るよう専門性を高めていきます。

#### (4)保健・医療・教育・福祉の連携

- ・ 子どもたちを中心に捉え、関係する機関と連携した支援を行います。
- ・ 研修会等を通じて、障害児支援に対しての理解を促し、関係者の輪を広げていきます。

#### (5)家族支援

- ・ 育ちの環境を守るため、家族支援を行います。

### 3. 体制

利用者 放課後等デイサービス 現在契約者 18名  
 児童発達支援 現在契約者 1名

#### あにまあと（放課後等デイサービス）

|    | 口腔吸引 | 鼻腔吸引 | 気管切開 | 吸引<br>(気切部) | 経管栄養<br>(胃瘻) | 酸素管理 | 腹膜透析 | 吸入 |
|----|------|------|------|-------------|--------------|------|------|----|
| A  |      |      |      |             |              |      | ○    |    |
| B  | ○    | ○    |      |             | ○            |      |      |    |
| C  | ○    | ○    |      |             | ○            |      |      | ○  |
| D  |      |      | ○    | ○           | ○            |      |      |    |
| E  | ○    | ○    | ○    | ○           | ○            |      |      |    |
| F  |      |      |      |             | ○            | ○    |      |    |
| G  | ○    | ○    |      |             | ○            |      |      |    |
| H  |      |      | ○    | ○           | ○            |      |      |    |
| I  |      |      | ○    | ○           |              |      |      |    |
| 合計 | 4    | 4    | 4    | 4           | 7            | 1    | 1    | 1  |

#### 4. 活動について

福祉、医療、リハビリの観点から、子ども一人ひとりに適した活動を提供し、地域全体で子どもを支援出来るよう、開かれた事業所で有り続けることを心がけていきます。

##### (1)コミュニケーション支援

子どもの喜怒哀楽を基準とした言語・非言語の表現を支援者が読み取ること。

音楽遊び、感覚遊び、読本など

##### (2)社会化

子どもが専門家や家族以外の他者と向き合っても、本人の望む本来の主張が出来るようになるための支援、及び生活環境をつくること。

統合保育、外出など

##### (3)身体機能向上

子どもが、身体を使って自己表現を達成できる最大限の可能性を見出し、必要な支援を「楽しさ」を以って実施すること

体操など

#### 【活動の詳細について】

##### ○コミュニケーション支援

###### ・音楽遊び

幼児向けに限らず、リズムカルな楽曲を使って手足、体幹、また表情を使って気持ちを表現してみる。

###### ・感覚遊び

様々な感触の用具を使い、感覚を刺激する活動。タッチングを融合させ、他者との信頼関係も同時に構築していきます。感受性を豊かにし、意思伝達の方法獲得を目指します。子どもの身体的能力に合わせ、積み木などの玩具を使った微細運動と、大きいクッションなどの遊具を使った粗大運動を個別に行います。又、活動前には静かな音楽を聴き、リラックスした姿勢を作り心理的安定を図ります。

###### ・読本

子どもの機能に合わせ、主にストーリーのあるものではなく、挿絵と声を使って日常生活動作を感覚的に理解する活動です。やがて、挿絵が無くても声だけで次の動作が予測出来るように支援する方法です。

##### ○社会化

###### ・統合保育

たくさんのお友達と相互に影響し合う関係を作ります。又、実績を作ると共に近隣の保育施設とも共同で活動が行えるよう呼び掛けを続けて参ります。子どもがより多くの人に理解され、生活のしづらさを感じる事のない将来に向けた大切な活動であると考えています。

###### ・外出

自然や四季の変化を太陽の下で感じられるよう、積極的に取り入れていこうと考えています。又、スーパーマーケットや地域のイベントなどにも出向き外での日常を感覚的に身に付けられる支援となります。※外出には常時、看護師も同行します。

##### ○身体機能向上

###### ・体操

マッサージ、ストレッチなどをおこない、子どもが楽しい、気持ちいいと感じられる運動を通して、身体機能の向上、感覚の発達を支援していきます。

ふれあい体操においては、スポーツプログラマー、理学療法士に参加していただき、専門的な視点から意見を聞き、状態の確認・今後の体操の方針を検討していきます。

## あにまあとの日課

### 課後等デイサービス（平日）（一例）

- 13:20 スタッフが送迎車で学校にお迎え  
（学年により、下校時間が違います。）
- 14:00 あにまあと到着  
水分補給、散歩など  
休憩
- 15:00 ご家族のお迎えで帰宅
- 17:00

### 児童発達支援事業

- 9:00頃 ご家族と一緒に通所  
からだあそび、ごっこあそび
- 12:00 お昼
- 15:30 休憩ご家族のお迎えで帰宅

### 課後等デイサービス（学校休業日（夏休みなど））（一例）

- 9:00頃 ご家族と一緒に通所
- 9:30 水分補給など
- 10:00 朝の会  
午前の活動（体操、散歩など）
- 12:00 お昼
- 13:30 休憩
- 14:00 午後の活動
- 17:00 ご家族のお迎えで帰宅

## 7. 音楽活動（ともしびコンサート）

音楽活動をしているNPO法人に依頼し、月1回、音楽（歌や楽器）に親しむ機会を設け、皆が楽しめるコンサートを開催する。

## 8. 行事

施設全体またはグループ毎に、季節に合わせた行事やレクリエーション活動の一環として実施している。具体的には、地域交流会やスポーツ大会などの文化的、余暇的活動を企画し、ご家族、ボランティアさん、地域の方たち等との交流を通して、生活空間を広げていく。

## 9. のんびりし隊（本人会）

利用者さん主体の会として年間10回程度実施予定。日中活動の向上のための意見を出し合ったり、利用者さん主体の行事について話し合い、企画・実施していく。会の活動を通して、自分たちでやっているという自覚や自信に繋がっているため、今年度もレクリエーションの企画・実施を含めた意見交換の場として実施する。

## 10. レクリエーション活動

### (1)土曜日レクリエーション

土曜日の通所日を利用して、レクリエーションを行っていく。料理作り・スポーツ・工作活動・ミニイベントなど利用者さんの楽しめる内容を考慮し、グループを超えたコミュニケーション作りや、心身ともにリフレッシュする大切な場・時間としていく。

## 11. 委員会活動

### (1)生活・保健委員会

生活・保健委員会は、利用者さんの生活、健康、衛生面に留意し、その維持・向上を図ることを目的とする。健康診断、嘱託医との連携、健康記録の整備、施設内（週に1回の消毒）や個人の衛生面への配慮、体重測定、必要に応じてお知らせ等の発行を実施する。

また、インフルエンザ等感染症対策については、発生予防のうがい手洗い等の励行をしていく。

### (2)環境美化委員会

年2回の大掃除をご家族の方やボランティアさんの力を借りながら、行っていく。

日々の清掃も職員同士協力して、利用者さんが快適に過ごせるような環境を整えていく。

ゴミの分別については、種類別のゴミ箱を分かりやすく表示し、他の職員の協力を得ながら全職員で意識的に分別に取り組む。

### (3)安全委員会

常に利用者さんの身の安全を念頭において、確実な介助や支援を行い、事故防止に努めるよう職員の意識向上を図る。また「事故報告書」「ヒヤリハット」に基づく、情報収集と安全管理体制を見直すとともに、事故が発生した場合には、速やかに委員会を開き、対応・対策を検討する。法人内の各施設との合同委員会を開催し、情報収集・情報交換をする。

- ① 利用者さんの安全確保と適切な介助や支援の実施及び事故防止に対する職員の意識向上を図る。
- ② 施設設備（環境）の保全管理
- ③ 安全運転管理（講習、車検、点検等）
- ④ 緊急事態への対応・・・安全管理マニュアル、不審者侵入対応マニュアル
- ⑤ 福祉有償運送（登録の有効期間：平成32年3月22日まで）

平成18年度より福祉有償運送が始まったが、より安全運転を心掛けるように研修等（ブラッシュアップ講習等）を通して、職員の安全運転意識の向上と、技能・知識の修得を図る。



## 12. 地域社会との関係

あにまあとは、地域社会にとって貴重な社会資源であると同時に、地域社会の一員であり、その役割を認識し、積極的に地域との交流を図っていく。

- ① 広報活動
  - ・法人のホームページ
  - ・ふくはまのかぜ（年3回発行）の配布等
  - ・作品の展示即売会及び協力店販売並びに地域のバザー等での製品販売
  - ・施設行事へのボランティアさんや地域の方々の参加（施設のオープン化）
- ② 作業、散歩、外出等の日常的な施設外活動の実施及び地域行事への参加・交流
- ③ ボランティア活動の受け入れ
- ④ 市及び地元自治会自主防災組織との連携
- ⑤ 施設の建物及び設備の提供（敬老会会場提供、避難場所提供）
- ⑥ 地域貢献（広報誌の取りまとめ、自治会の花壇整備）

## 13. 家庭との関係

事業所における活動は、ご家族の協力があつてはじめて支援の効果が期待される。常に連絡を取って意思疎通を図り、活動への理解と協力を得るとともに、その悩みや相談があれば真摯に向き合い、一緒に取り組んでいく関係作りを心掛けていく。利用者さんやご家族の思いや願いに触れることが大切である。

- ① 家庭との連絡
  - 連絡ノートによる日常的な情報の交換や必要に応じた電話等による連絡。  
（長期休暇時には、必要に応じて連絡を入れる。）
- ② 随時、個別面談やグループ毎の会合（懇談会）、活動参観を実施し、意見交換を行う。
- ③ 随時、個別の相談に応じられる体制を作る。
- ④ 活動及び行事等への参加・協力依頼
- ⑤ はまべ会との共催行事：地域交流会、地域行事への参加（販売等）

## 14. 苦情解決体制

苦情解決体制基本要綱に基づき、受付担当者、解決責任者、第三者委員を置くとともに、意見箱（苦情箱）を設置し、苦情への適切な対応に努め、利用者さんの権利を擁護し、日常的な信頼関係を築き、施設運営の質的向上を目指していく。

### 【生活介護】

- |        |              |       |
|--------|--------------|-------|
| ・受付担当者 | 生活支援員        | 西家俊和  |
| ・解決責任者 | 管理者          | 三室龍一  |
| ・第三者委員 | 元浜松養護学校事務長   | 寺田勝夫  |
|        | 元磐田市手をつなぐ育成会 | 寺田い久子 |

### 【障害児通所】

- |        |              |           |
|--------|--------------|-----------|
| ・受付担当者 | 支援員 看護師      | 間淵剛矢 敷田拓子 |
| ・解決責任者 | 管理者          | 三室龍一      |
| ・第三者委員 | 元浜松養護学校事務長   | 寺田勝夫      |
|        | 元磐田市手をつなぐ育成会 | 寺田い久子     |

## 15. 人権擁護・虐待防止委員会

平成 26 年度に利用者さんの人権を擁護し、虐待を未然に防止するために、管理者を責任者とし、虐待防止の組織（人権擁護・虐待防止委員会）を設置した。当委員会は、利用者の安心、安全と人権擁護の観点から、適正な支援が提供され、利用者の自己実現と社会参加のための支援を妨げることはないよう、定期的にまたは適宜、委員会を開催し、虐待の防止に努める。具体的には、研修会、会議の中で職員の意識の向上を図るとともに、苦情解決担当者や安全委員会と連携しながら、組織として質の高い支援を提供できるよう努めていく。また、年に 2 回（10 月、3 月を目安に）全職員を対象として、虐待防止チェックリストを利用し、支援の振り返りとともに人権擁護・虐待防止に対する意識を高めていく。

## 16. 防災対策

平成 23 年度から月に 1 回防火管理者を中心定期的に開催している防災担当者会議を今後も継続して行く。大規模災害、風水害等による発災を想定し、利用者さんの避難訓練のあり方、防災設備、備蓄食等の防災対策を地域と関係を持ちながら総合的に検討していく。定期的に避難訓練を実施し、利用者さんと職員の意識を高めていく。

## 17. 関係機関との連携

利用者さんやその家族のニーズには、事業所で解決していけるものと地域の課題として考えていったほうが良いと判断できる内容がある。場合によっては、本人と家族の状況を関係機関等に情報提供する必要も出てくる。そのために、県や市町等関係機関と情報交換の場を設けることは、それを直接伝える機会であり、当事者の声を代弁することにもなる。平成 30 年度より当法人が磐田市相談支援センターを受託するので、その連携・協力体制も構築していく。

また、地域で行われている活動や関係機関等が主催する会合等に職員が参加することも重要で、事業所内では知ることが少ない地域のニーズに触れる機会でもあり、また施設の役割を実感する機会でもある。そうした関係機関との連携は、地域全体の福祉の向上につながっていく。

○参加している団体・研修等

- ・ 日本知的障害者福祉協会・東海地区会・県知的障害者福祉協会や県通所施設連絡会への加入及びこれに関係する団体との協力
- ・ 中遠地域自立支援協議会及び中東遠圏域自立支援協議会、福田チーム検討会、地域包括ケア会議、福田地区関係者連携会議への参加
- ・ 一般相談支援事業所、就業・生活支援センター等との連携・協力
- ・ 特別支援学校等の教育機関、手をつなぐ育成会や肢体不自由児者父母の会等の家族や本人が参加する団体とのつながりの強化、地域医療機関との連携。
- ・ 重症心身障がいのある人の在宅支援に関する会議  
静岡県主催：「重症心身障害児(者)在宅支援推進連絡調整会議及び作業部会」  
「重心看護従事者・介護従事者養成研修」「重心ケアマネジメント養成研修」  
重症心身障害児(者)支援ネットワーク会議  
県西部子ども在宅支援ネットワーク協議会

## 18. 会議の実施

法人の理念や目的及び施設の活動方針を柱に、支援内容の点検・見直しを図っていくとともに、それぞれが抱えている悩みや課題等を共有していく。現在行われている主な会議は下記のとおり。

- 研修担当者会議
- 人権擁護・虐待防止委員会

- 防災担当者会議
- 環境、安全、生活・保健の各委員会（施設別及び合同）
- グループ会議（ケース検討含む）、職員会議を毎月実施
- 管理者等会議（毎月）及び管理者及びリーダーによる 合同リーダー会議（随時開催）

## 19. 職員の健康管理

職員は、自ら心身共に健康な状態を維持するよう努め、施設は法に定められた健康診断及び検査を実施するほか、職員にとって快適な勤務環境の保持を図る。

## 20. 研 修

職員は、日頃から人間性の涵養に努め、援助活動に関する知識、技術向上に意欲的に取り組むために、自己啓発に励むとともに各種の研修会に参加する。また、法人内職員間で課題の共有や援助等の共通理解が図られるように、研修担当者による内部研修や法人合同研修会を実施する。それぞれの方法や内容は、各事業所の研修担当者による会議で、年間計画を作成する。

また、支援に関する知識、技術向上と職員同士のお互いの理解を深めることを目的に、法人内人事交流を研修の一環として行う。（希望があれば随時調整を行う。）

# 平成30年度そるとぽっと事業計画

## 1. 目的

施設は、利用者さんや家族の方そして地域と協力し合い、どのような重い障がいのある人でも住み慣れた地域で生活ができ、主体的に生きていくための自己選択、自己決定権が保障され、個人の尊厳が重んじられなければならないことを認識し、利用者さんの日々の生活の充実と自己実現を援助することを目的としています。

## 2. 基本方針

ノーマライゼーション理念を柱に、活動の主役は利用者さんであり、職員は利用者さんのあらゆる面での援助者であるという考えが基本です。職員は、常に利用者さんに対する理解と愛情を持ち、支援等について工夫し、それぞれの職種において、適切な支援の実施、設備、財産の保全、予算、経理の適正な執行に当たるとともに、職員間及び利用者さん並びに家族の方との有機的な連携が図られるように努めます。

## 3. 活動方針

利用者さんの基本的人権を尊重し、主体的、意欲的に過ごすことを援助します。

- (1) 一人ひとりの関心、持っている力・適性等を考慮し、自己実現をめざしたプログラムを立てます。
- (2) 一人ひとりの個性を尊重し、その生活経験を広げ、社会性を養い、充実した地域生活につながるように援助します。
- (3) 一人ひとりのかけがえのない生命の大切さを受け止め、その安全を図ると共に心身の健康の維持・増進に努めます。
- (4) 家族との意思の疎通を図ることで、一人ひとりにとって質の高い生活に結びつくように努めます。
- (5) 地域の方々、ボランティアさん、関係行政等活動を通じ、その理解と協力を深め、社会参加しやすい環境づくりをめざします。

## 4. 活動について

どんなに重い障がいがあっても、地域の中で暮らし続けたいという思いや願いを受け止め、一人ひとりの活動や関係の広がり、そして地域を意識したプログラムを心がけていきます。

### (1) 生活

社会生活を営んでいく上で身につけて置きたいことについて、日常の場面の中で自らの力で獲得できるように援助していきます。

- ・ 身の回りのこと・・・移動、身だしなみ、歯磨き、食事マナー、排泄等
- ・ 社会性・・・他の人との信頼関係、挨拶、言葉遣い、交通ルール等

## (2) 活 動

働くということは、その創造的な活動または生産的な活動を通して自己表現する場です。働くことで物を作る喜びや充実感を得ると共に、協同活動によって利用者間の関係が作られていくものであると考え、だれもが参加できる内容を準備しています。そのために、利用者さん一人ひとりが主体的に取り組めるように、作業活動、創作活動、レクリエーション等を組み合わせ、個々の思いや意見が反映されたプログラム作りや、よりきめ細かな配慮や関わりができる環境等に留意した活動を心掛けています。

また、日常的に地域の方々との関わりの中で活動することが、「地域で安心して暮らしていくための環境づくりにつながる」という視点から、地域の方がもっと関わりやすい環境にしていく、「活動の場所を徐々に、地域の中に、できれば一緒に活動をしていく」ことを目標として、活動を工夫していきます。

現在、事業所によって違いはありますが、所属しているグループ内にあるいくつかの活動を自分で選んだり、自分のやってみたいことがあるときは、他のグループの活動であっても選ぶことができる方法を取り入れたり工夫をしています。大切なことは、利用者さんが興味を持って、主体的に取り組める活動があることです。利用者さんと共に、活動の計や内容を考え、話し合い、プログラムを作成していくようにしています。

## 5. 概 要

- (1) 設備・運営主体 社会福祉法人 福浜会
- (2) 種別・名称 生活介護事業 そるとぽっと
- (3) 開設年月日 平成19年4月1日
- (4) 定 員 20名
- (5) 地域生活支援事業（日中一時支援事業・移動支援事業）若干名
- (6) ライフサポート事業 若干名
- (7) 福祉有償運送
- (8) 地域療育支援センター事業
- (9) 規 模
  - 敷地面積 646㎡
  - 建築面積 301.69㎡
  - 建物の構造 鉄骨2階建、一部木造平屋建
- (10) 職 員 構 成

| 職 種 | 管 理 者 | サ-ビス<br>責任者<br>管理 | 生 活<br>支 援<br>員 | 看 護<br>師 | 嘱 託<br>医 |
|-----|-------|-------------------|-----------------|----------|----------|
| 定 数 | 1     | (兼) 1             | 8               | 2        | 1        |

## 6. 活動の内容

利用者さん自身が主体的に活動に取り組めるように利用者さんと共に内容を考え、自己選択・自己決定を基本に関わっていく。また、毎日気持ち良くそるとぼつとに通い、安心して活動できるように、それぞれの特性や身体状況に配慮しながら、いろんな体験を積み重ねて行く。グループは3つに編成されているが、各グループが統一した活動に囚われず、作業や創作活動やレクリエーション等を柔軟に組み合わせ、グループの壁を超えた活動も考えていく。施設行事は各々が楽しめる参加形態で実施していく。

地域の中へ出かけて活動したり、ボランティアや外部からの体験や実習等も積極的に受け入れて、利用者さんと地域の方とが関われる場を広げて行く。

### (1)せさみグループ(1階)

利用者さん一人一人の思いや考え、訴えといったニーズの把握に努め、安心できる必要な支援をその場に応じて提供していく。また、楽しめる活動や雰囲気作りを生かし活動の充実を図る。その一つとして、利用者さんと共に週の予定やグループの行事を立案・実行していく。

屋外活動として、四季に応じた行事（花見・水遊び・紅葉狩り・雪遊び・ハロウィン・クリスマス・節分など）や、外出・散歩などの体験活動、各種催しへの参加も希望や意見を聴きながら取り入れ、次回も期待される内容となるよう取り組む。体育館活動は、引き続き週に1回取り入れ体力作りに努める。

作業では、シートカバーセットを中心に取り組むが、作業工程の工夫や、不定期にあるポスティングで気分転換を図るなど、利用者さんと相談しながら作業参加への充実を図る。

グループ活動では、家族の皆さんも参加できる活動を企画する。また、社会体験を交えた活動を取り入れる。

### (2)ばせりグループ(2階)

拘りが強い人や変化に戸惑ってしまう人が多いため、分かりやすく見通しの立つ日課と、安心し落ち着いて過ごせる環境を整える。しかし、変化の少ない日課で利用者さんは安心はするものの、パターン化してしまい更に変更を受け入れにくくなってしまいうことから、少しずつ活動内容にも変化を取り入れていきたい。

それぞれの思いを尊重しながら互いに良い関わりが出来るような雰囲気を大切に、一人ひとりの訴えに耳を傾け、気持ちに寄り添うことで居心地のいい場所をつくる。

作業は各人の特性に合った量や内容を設定し、やり易い工夫をするとともに、作業環境にも配慮する。施設内作業として主に割り箸とブリヂストン、缶潰し、外へ出かける作業としてポスティングを行う。ベッドメイキングにも継続して参加できるよう励ましていきたい。

気分転換や運動不足の解消を図るために、外出して体を動かす時間を多く設ける。

グループ活動として体験の幅が広がるような活動やご家族参加の行事などを計画していく。

### (3)みんとグループ(作業棟)

静かな環境で活動できる場所として少人数で構成する。見通しの立つ日課を基本に利用者さんの要望を取り入れながら活動を考える。1人ひとりの訴えに耳を傾け、気持ちに寄り添うことで安心できる居心地のいい場所をつくる。

作業は他のグループと連携して、お箸、シートカバーセット、自主製品作成などを行っていく。

少人数でのグループ活動や他のグループへ参加しての行事、ご家族にも誘い掛け皆が楽しめる内容を計画して行く。

## <作業活動計画>

### ①LDキャップ(ブリヂストン)

小さな部品にコーティングされた樹脂を指先を使って剥がしてきれいにする。得意な利用者さんを中心に行う。

### ②割り箸袋入れ(藤本商会)

箸、箸袋、爪楊枝、手拭をビニール袋にセットする。衛生面での配慮や巧緻性が必要だが、工程を分担しながら取り組んでいる。作業の量も比較的安定して提供できている。

### ③ビニールシートカバー(大洋工業)

ビニールのシートを切り離して折り畳み、ハンドルキャップ等と一緒にチャック付のビニール袋に詰めていく。各工程を分担して多くの利用者さんが取り組めるようになった

### ④キャップ袋詰め(大洋工業)

キャップを10個ずつに分け、小袋に分けて詰める。数を揃えられるように補助具を作成することで、関わられる利用者さんもいる。

### ⑤空き缶つぶし(野末商店)

外で身体を動かす作業として取り組む。缶を①機械に入れる、②つぶす、③ネットに入れる工程を分担して行い、溜まったところで業者まで運搬している。

### ⑥ポスティング(アドポスティング)

チラシ広告を指定地域のポストに投函する。定期的に地域に出て行くことで近隣の方と触れ合ったり、利用者さんの気分転換にもつながる。配布区域を安全な地域に縮小した。

### ⑦ベッドメイク(さくらの苑) ※外部作業

週に半日、1人の利用者さんが他施設の利用者さんと共に介護保険施設に出かけ、ベッドシーツの取替を行っている。

### ⑧キャンドル作り(自主製品)

砕いたロウを溶かし、着色して型に流し込み、パーツを付けて形成する。安全な工程で関わって頂いている。

### ⑨ポストカード作り(自主製品)

パソコンで絵を描いたり、紙に描いた絵をスキャンして利用者さんのオリジナルポストカードを作成する。

### ⑩ハンガーモップ作り(自主製品)

針金ハンガーに短く切った毛糸を結び付け、形を整えてハンディーマップを作る。毛糸の配色や表情によりカラフルで可愛いモップが出来る。

### ⑪エコビーズアクセサリー(自主製品)

使用済みのペットボトルを再生利用し、マジックで彩色したり絵を描いてオーブンで焼き、出来たビーズでストラップやブレスレットなどを作成する。

### ⑫お茶注文販売

緑茶や水出し煎茶等を、新茶やお歳暮の時期に合わせ注文販売を行う。利用者さんの家族、職員中心に販売を広げていく。

### ⑬自主製品販売

出来上がった自主製品を法人内施設と協力して、iプラザをはじめ地域のバザー等でも販売に参加し、地域との関わりも深めていく。

## <その他の活動計画>

### ①宿泊体験

参加希望を伺って実施。家庭から離れ少人数で施設に宿泊し、外食したり入浴施設等を体験して楽しむ。地域生活支援事業を利用して年に1回実施する。

### ②個別体験

利用者さんから体験したい希望を伺い、少人数での外出や体験を年1回実施する。利用者さんによって楽しめる内容が異なるため、施設全体での旅行等は実施していない。

### ③料理作り

自分で作って食べることの楽しさを味わう。メニューは利用者さんの希望や参加しやすい内容を中心に実施する。グループ活動やレクリエーションとして計画していく。

### ④スポーツ・文化活動

水泳、ボウリング、カラオケ等の中から選択して、年1回を基本として実施。

### ⑤余暇活動(施設行事)

利用者さん個々で又はグループ活動として、創作活動、料理作り、外出散策、音楽鑑賞、園芸活動等を実施する。施設全体の行事として、流しそうめん、ファミリーウォーキング、クリスマス会、新年を祝う会、豆まき会等を実施していくが、苦手な利用者さんもいるため、個々に合せた参加が出来るように企画する。

## 7. 委員会活動

利用者さんの健康管理、快適な環境、安心安全な活動について委員会を設け協議する。

### (1)保健委員会

利用者さんの保健、衛生面に留意し、家庭と連絡を取りながら、その維持向上を図っていく。健康診断、嘱託医との連携、健康記録の整備、服薬状況の把握、定期的な体重測定等を行なう。歯科検診は今年度も行なう予定。

また、必要に応じて保健に関するお知らせ等を発行して施設内及び個人への衛生面の配慮や呼びかけを行なう。特に感染症への対応に配慮する。

### (2)環境委員会

そるとぽっと内外の環境整備について協議し、利用者さんにとって快適で過ごしやすい環境作りを進めていく。職員全員で環境美化への共通認識を持ち、取り組めるように誘い掛ける。

ゴミの分別、週1回の除菌消毒、堤防の草刈りの実施。年2回の大掃除については家族会と協力して行っていく。ごみの分別が不十分な事が多かった為、もう一度分別に対しての理解に努めていく。また、6月にはバルサン散布をし、害虫駆除を行っていく。備品や設備の欠損、老朽化している箇所の確認及び修繕をしていく。

日常的には、利用者さんと共に施設内の掃除、草取り、花の水やり、ゴミの運搬などを活動の中で行っていく。

### (3)安全委員会

利用者さんの個々の状況に合わせて、より良い日中活動が送れるように、職員各々が常に安全に配慮し、状況に応じた予測と余裕を持った取り組みをすることで事故防止に努められるよう注意喚起していく。

また、公用車両の扱いについても同様のことが言えるが、特に施設の駐車スペースが狭いこと、送迎コースにも道幅の狭いところがあるので、自損、物損事故等もふくめ、安全運転と事故防止に努める。



有事への対応は、防災担当者と連携し、毎月の避難訓練の実施と災害時の対応について共有することで、円滑な協力体制を整えていく。

## 8. 地域社会との関係

そるとぼとは、地域社会にとって貴重な社会資源であると共に、地域社会の一員であり、積極的に地域との交流を図っていく。

### (1) 広報活動

- ・ふくはまの風（法人広報誌）の発行配布等
- ・バザー等による自主製品の販売
- ・施設（法人）行事への地域の方々の参加（施設のオープン化）

### (2) 販売活動を通じた来客者との交流

### (3) 地域行事への協力

### (4) ボランティア活動及び実習生等の受け入れ

### (5) 作業、散歩、外出等、日常的な施設外活動の実施

### (6) 地元自治会と防災対策等で連携を図る

## 9. 家庭との関係

事業所における日中活動は、家族の協力があつてはじめて支援の効果が期待される。日頃から家庭との信頼関係を築き、活動への理解と協力を求め、家族からの悩みや相談があれば真摯に向き合い共に考えていく関係作りを心掛けていく。職員として利用者さんや家族の方の思いや願いにふれることが大切である。

### (1) 家庭との連絡

個人の連絡ノートにより日々の情報を伝え、必要に応じて電話連絡や家庭を訪問する。

### (2) 利用者の個別支援計画についての確認

年に2回、また必要に応じて個別面談を実施する。

### (3) 活動及び行事等への参加・協力の呼びかけ

流しそうめん・ファミリーウォーキング・各グループ活動等

### (4) はまべ会との共催行事「地域交流会」の実施

### (5) 活動参観・懇談会の実施

## 10. 苦情解決体制

苦情解決体制基本要綱に基づき、受付担当者、解決責任者、第三者委員を置き、幅広く意見を聞くために、事業所内に意見箱（苦情箱）を設置し、苦情への適切な対応に努める。利用者さんの権利を擁護し、信頼関係を築くことを基本に、施設運営の質の向上を目指していく。また、苦情として受付けない内容でも大切だと判断したものは、「こんな一言聞きました報告書」で受け止め、職員に周知して行く。

- |        |              |       |
|--------|--------------|-------|
| ・受付担当者 | 生活支援員        | 太田康子  |
| ・解決責任者 | 管理者          | 河合裕孝  |
| ・第三者委員 | 元浜松養護学校事務長   | 寺田勝夫  |
|        | 元磐田市手をつなぐ育成会 | 寺田い久子 |

## 11. 人権擁護・虐待防止対策

利用者さんの人権を擁護し、虐待を未然に防止するために、管理者を責任者とし、担当委員による「権擁護・虐待防止委員会」を設置している。苦情解決体制の取組みと併せて、研修会、会議の中で定期的に職員の意識の向上を図り、組織として安心、安全な質の高い支援を提供できるように努めていく。

## 12. 関係機関との連携

利用者さんやその家族のニーズには、事業所で解決していけるものと地域の課題として考えていったほうが良いと判断できる内容がある。場合によっては、本人と家族の状況を関係機関等に情報提供する必要も出てくる。そのために、県や市町等関係機関と情報交換の場を設けることは、それを直接伝える機会であり、当事者の声を代弁することにもなる。

逆に、地域で行われている活動や関係機関等が主催する会合等に職員が参加することも重要で、事業所内では知ることが少ない地域のニーズに触れる機会でもあり、また施設の役割を実感する機会でもある。そうした関係機関との連携は、地域全体の福祉の向上につながっていく。

- ・ 日本知的障害者福祉協会・東海地区会・県知的障害者福祉協会、県通所施設連絡会への加入及びこれに関係する団体との協力
- ・ 中遠地域自立支援協議会及び中東遠圏域自立支援協議会、福田チーム検討会への参加
- ・ 一般相談支援事業所、就業・生活支援センター等との連携・協力
- ・ 特別支援学校等の教育機関、手をつなぐ育成会や肢体不自由児者父母の会等の家族や本人が参加する団体とのつながりの強化、地域医療機関との連携。

## 13. 会議の実施

現在行われている主な会議としては、

- 研修担当者会議
- 人権擁護・虐待防止委員会
- 防災担当者会議
- 環境、安全、生活・保健の各委員会（施設別及び合同）
- グループ会議（ケース検討含む）、職員会議を毎月実施
- サービス管理責任者（施設）を交えた管理者等会議（毎月）
- 合同リーダー会議（管理者及びリーダー） 随時開催。

法人の理念や目的及び施設の活動方針を柱に、支援内容の点検・見直しを図っていくとともに、それぞれが抱えている悩みや課題などを共有する。

## 14. 職員の健康管理

職員は、自ら心身共に健康な状態を維持するよう努め、施設は法に定められた健康診断及び検査を実施するほか、職員にとって快適な勤務環境の保持を図る。

## 15. 研 修

職員は、日頃から人間性の涵養に努め、援助活動に関する知識、技術向上に意欲的に取り組むために、自己啓発に励むとともに各種の研修会に参加する。また、法人内職員間で課題の共有や援助等の共通理解が図られるように、研修担当者による内部研修や法人合同研修会を実施する。

それぞれの方法や内容は、各事業所の研修担当者による会議で、年間計画を作成する。

また、支援に関する知識、技術向上と職員同士のお互いの理解を深めることを目的に、法人内人事交流を研修の一環として行う。(希望があれば随時調整を行う。)

## 16. 防災対策

東日本大震災以降、法人内で定期的開催している防災担当者会議を今後も継続して行く。南海トラフ連動型地震及び津波の襲来、また風水害を想定し、利用者さんの避難訓練のあり方、防災設備、備蓄食等の防災対策を地域と関係を持ちながら総合的に検討していく。定期的に避難訓練を実施し、利用者さんと職員の意識を高める。また、磐田市との福祉避難所協定も進めている中で、防災に係る動向や情報収集のため、積極的に防災関連の研修会等にも参加して行く。

### 1 日 の 流 れ

| 時 間   | 月・火・木・金曜日                   | 水・土曜日                 |
|-------|-----------------------------|-----------------------|
| 8:30  | 職員ミーティング 通所(送迎車)            |                       |
| 10:00 | 活 動(朝の会～作業、レクリエーション他)       |                       |
| 12:00 | 昼 食 ・ 休 憩                   |                       |
| 13:15 | 活 動(作業、レクリエーション他、<br>～帰りの会) | 帰りの会<br>13:30 退所(送迎車) |
| 15:30 | 退所(送迎車)                     | ※営業時間は14:30まで         |

※ 水曜日午後は、各会議等を実施する。土曜日は年間カレンダーにより開所日を指定。

### 設 備 点 検 ・ 保 健 衛 生 等

|    |                                 |     |                                |
|----|---------------------------------|-----|--------------------------------|
| 4月 | 定期健康診断※<br>(レダゲン、検尿、検便、血圧、内科検診) | 10月 | 定期健康診断※(血液検査、検尿、検便)<br>浄化槽定期点検 |
| 5月 |                                 | 11月 | 浄化槽法定検査                        |
| 6月 | 浄化槽定期点検                         | 12月 |                                |
| 7月 | 消防用設備資格者点検                      | 1月  | 消防用設備資格者点検                     |
| 8月 |                                 | 2月  | 浄化槽定期点検                        |
| 9月 | 総合防災訓練、設備自主検査                   | 3月  | 設備自主検査、昇降機資格者点検<br>浄化槽清掃       |
| 毎月 | 体重測定、避難訓練、消防用設備自主点検             |     |                                |

※ 健康診断は、はまぼう・松ぼっくりと合同で実施する。

※ 歯科衛生士会によるブラッシング指導(期日未定)

# 平成 30 年度松ぼっくり事業計画

## 1. 目 的

施設は、利用者さんや家族の方そして地域と協力し合い、どのような重い障がいのある人でも住み慣れた地域で生活ができ、主体的に生きていくための自己選択、自己決定権が保障され、個人の尊厳が重んじられなければならないことを認識し、利用者さんの日々の生活の充実と自己実現を援助することを目的としています。

## 2. 基本方針

ノーマライゼーション理念を柱に、活動の主役は利用者さんであり、職員は利用者さんのあらゆる面での援助者であるという考えが基本です。職員は、常に利用者さんに対する理解と愛情を持ち、支援等について工夫し、それぞれの職種において、適切な支援の実施、設備、財産の保全、予算、経理の適正な執行に当たるとともに、職員間及び利用者さん並びに家族の方との有機的な連携が図られるように努めます。

## 3. 活動方針

利用者さんの基本的人権を尊重し、主体的、意欲的に過ごすことを援助します。

- (1) 一人ひとりの関心、持っている力・適性等を考慮し、自己実現をめざしたプログラムを立てます。
- (2) 一人ひとりの個性を尊重し、その生活経験を広げ、社会性を養い、充実した地域生活につながるように援助します。
- (3) 一人ひとりのかけがえのない生命の大切さを受け止め、その安全を図ると共に心身の健康の維持・増進に努めます。
- (4) 家族との意思の疎通を図ることで、一人ひとりにとって質の高い生活に結びつくように努めます。
- (5) 地域の方々、ボランティアさん、関係行政等活動を通じ、その理解と協力を深め、社会参加しやすい環境づくりをめざします。

## 4. 活動について

どんなに重い障がいがあっても、地域の中で暮らし続けたいという思いや願いを受け止め、一人ひとりの活動や関係の広がり、そして地域を意識したプログラムを心がけていきます。

### (1)生 活

社会生活を営んでいく上で身につけて置きたいことについて、日常の場面の中で自らの力で獲得できるように援助していきます。

- ・ 身の回りのこと・・・移動、身だしなみ、歯磨き、食事マナー、排泄等
- ・ 社 会 性・・・他の人との信頼関係、挨拶、言葉遣い、交通ルール等

## (2) 活 動

働くということは、その創造的な活動または生産的な活動を通して自己表現する場です。働くことで物を作る喜びや充実感を得ると共に、協同活動によって利用者間の関係が作られていくものであると考え、だれもが参加できる内容を準備しています。そのために、利用者さん一人ひとりが主体的に取り組めるように、作業活動、創作活動、レクリエーション等を組み合わせ、個々の思いや意見が反映されたプログラム作りや、よりきめ細かな配慮や関わりができる環境等に留意した活動を心掛けています。

また、日常的に地域の方々との関わりの中で活動することが、「地域で安心して暮らしていくための環境づくりにつながる」という視点から、地域の方がもっと関わりやすい環境にしていく、「活動の場所を徐々に、地域の中に、できれば一緒に活動をしていく」ことを目標として、活動を工夫していきます。

現在、事業所によって違いはありますが、所属しているグループ内にあるいくつかの活動を自分で選んだり、自分のやってみたいことがあるときは、他のグループの活動であっても選ぶことができる方法を取り入れたり工夫をしています。大切なことは、利用者さんが興味を持って、主体的に取り組める活動があることです。利用者さんと共に、活動の計や内容を考え、話し合い、プログラムを作成していくようにしています。

## 5. 施設の概要

- (1) 設置・運営主体 社会福祉法人福浜会
- (2) 種別・名称 生活介護事業 松ぼっくり
- (3) 開設年月日 平成14年1月1日
- (4) 定員 40名
- (5) 地域生活支援事業 (日中一時支援事業・移動支援事業) 若干名
- (6) ライフサポート事業 若干名
- (7) 福祉有償運送
- (8) 地域療育支援センター事業
- (9) 規模
 

|        |       |               |
|--------|-------|---------------|
| 主たる事業所 | 敷地面積  | 2072.38㎡      |
|        | 建物面積  | 708.03㎡       |
|        | 建物の構造 | 鉄筋コンクリート造 平家建 |
| 従たる事業所 | 建物面積  | 218.79㎡       |
|        | 建物の構造 | 鉄骨造 2階建       |

### (10) 職員構成

| 職<br>種 | 管理責任者<br>サービス<br>管理者兼 | む<br>香<br>護<br>師<br>含<br>ス<br>タ<br>フ | 嘱<br>託<br>医 |
|--------|-----------------------|--------------------------------------|-------------|
| 定<br>数 | 1                     | 21                                   | 1           |

## 6. 活動の内容

誰しも自分が大切にされたり人に認められて、安心して自分を表現し、生きていくことができると思います。今年も一人一人の生きづらさや不安に向き合い、気持ちを支えながら本人の自ら取り組む力を信じて、活動に取り組んでいきたいと思ひます。そのためには、支援者の姿勢、安心感や相互に好ましい気持ちが行き交う関係づくりが大切であると考えています。

今年、各グループが気持ちを落ち着かせて、利用者さんが安心して活動に取り組み、過ごしていけるような環境づくりをしていきたいと思ひます。

### ～ グループごとの内容 ～

#### W i s h

『本人の気持ち・思いに寄り添い、認め合える関係を築いていく』

一人一人が安心できる環境（関係・場所等）を整え、利用者さんの思いや意見を汲み取り、日々の生活に楽しみや喜びを感じ、過ごせるような活動を展開していく。

#### (1)作業活動

作業面では、仕事を分かりやすくし、その時々々の気持ちや体調面に配慮し、作業種・作業量・作業時間を決めていくことで、達成感を感じ、心地よく参加出来るようにする。一人一人が認め合うことで自信を持ち、幅を広げられるような機会を大切にしていきたい。また、外部（しいたけ作業、フスマ商会）や缶回収などを通して、地域とのつながり、地域で過ごす時のルール、作業を任せられる責任、安心した行動なども備わるようにしていきたい。

##### ①リングはめ

治具を利用し、自動車等の部品（パイプ）にリングをはめる。（㈱コーケン工業）

##### ②アルミ缶リサイクル

週2、3回程度、地域の人などの協力を得ながらアルミ缶を回収する。回収したアルミ缶は潰し、週1回程度三光㈱へ運搬しコンテナへ投入、換金する。

##### ③しいたけ作業

毎年4月～7月、11月～3月の期間で、週1回程度森町のしいたけ農家(そのみ園)にて、一日作業を行う。内容は「ホダ木からしいたけを採る」「古くなったホダ木を肥料にするための運搬をする」「採ったしいたけを機械でパックして、販売用のシールを貼り、箱につめていく」という作業を時期に添って行う。しいたけ作業では、一日作業（昼食をはさむ）をする中で、地域で作業する体験をしていきたい。継続していく中で、地域の人たちとの交流も増え、あたたかな関係にも恵まれてきているので、気持ちのいい時間にして、楽しく社会との繋がりを広げていきたい。

##### ④(有)静岡フスマ商会

ふすまの梱包用ダンボール組立作業を、他のグループの人と共に参加していく。（対象の方）

##### ⑤自主製品（W i s hオリジナルノート等）

和紙に絵の具をスポンジスタンプで柄をつけ、利用者さんの絵をステンシルして、連絡ノート作りの作業を行う。完成した製品は、地域やバザー等に販売する。また、試作品作りにも挑戦し、新たな製品化も目指していきたい。

#### (2)余暇活動

利用者さんの思いや意見を聞きながら、季節ごとのグループ外出・個別外出・余暇活動などを実施していく。午後の日課では、季節や景色、地域とのふれあいを感じながら、ミニゲームやウォーキングなどを通して気持ち良く身体を動かしたり、図書館や公共施設などを利用したりして、リフレッシュする機会を設けていきたい。

## スマイル

利用者さん一人一人に合わせて一日の活動の見通しが立ちやすいカリキュラムを組むようにしていく。また、一人一人の思いに寄り添った活動や環境づくりをしていきたい。

### (1)作業

- ・コーケン工業・・・リングはめ
- ・ブリヂストン・・・LD下パック清掃作業、LD 塗装下キャップ清掃作業
- ・大洋工業（株）・・・保護カバーの袋詰め
- ・缶回収（3ヶ所）
- ・缶つぶし（必要に応じて取り入れていく）

利用者さんに合わせて作業を組み合わせていく。また集中して作業を行える環境を整えていく中で利用者さんのエンパワーメントを高めていく。作業量に関しては、その日の利用者さんの体調や状態を考慮しながら、無理なく継続して取り組んでいけるように配慮していく。週1日程度、1日作業の日を設けていく。

### (2)余暇活動

- ・午後の活動時間を利用して「外出」「散歩」を実施する。運動不足解消だけでなく、季節を感じながら、楽しく体を動かすことができる機会とし、地域の公共施設・資源も積極的に活用していきたい。
- ・室内レクリエーション（DVD&TV鑑賞、室内ゲーム、パソコンなど）を日課の中に取り組み、リラックスできる時間をつくっていく。
- ・「おやつの日」（月2回）を設定し、楽しみの1つとしていく。地域のお店で購入する機会もつくり買い物の経験を積んでいく。
- ・グループ活動としてお菓子作りを企画・実施していく。

### (3)個別外出

個人の希望に沿って実施していく。また、新しい体験ができるような外出や他のグループの利用者さんと交流できるような外出も提案していく。

### (4)グループ外出

年に数回、季節を感じられるような場所へ外出し、レクリエーション要素を取り入れ楽しく過ごせるように立案・実施していく。

### (5)宿泊体験

将来の生活を見据えた経験ができるように計画していく（年1回）。食事や入浴などは、社会性を身につける機会となるだけでなく、利用者さんにとって有意義な体験となるようにしていく。

## ビジョン

利用者さん一人ひとりに適した仕事ができるよう、複数の作業種を用意し、落ち着いて取り組めるような環境づくりにも配慮していく。自信、やりがい、責任感、充実感を感じられるように、やらされているのではなく、やろうと思って取り組めるような雰囲気作りを大切にしたい。グループの中で様々な役割を担う経験や作業を通した社会参加の機会を増やしていきたい。

### (1)作業活動

#### ① 受注作業

同じ工程の繰り返しの仕事を取り組みやすい利用者さんのために、オフィス用品の組み立てや、部品の袋詰め等の請負作業を行う。

- ・ 堀住加工（シール貼り、袋入れ、箱入れ、ホチキス止め）
- ・ ㈱コーケン工業（リングはめ）

## ② 施設外作業

社会参加と就労支援へつなげていく活動に主眼を置き、地域の事業所や老人施設へ出向き仕事をします。

- ・(有) 静岡フスマ商会 ・(株)コーケン工業
- ・ 於保老健センター、さくらの苑でのベッドメイキング

## ③ その他の作業

地域へ貢献できる仕事としてふるさと公園の清掃を週一回実施する。  
家庭や事業所、商店の缶回収を行い、リサイクル活動に貢献する。

## ④ 新しい自主製品の開発

## ⑤ ストレッチや軽体操

座ったまま仕事をする事が多い受注作業の合間や後に、身体を動かす機会を取り入れ、リフレッシュした気持ちで活動に参加できるようにしていく。

## (2)余暇活動

日々の生活に楽しみや潤いをもたせ、体験を通して生活の幅を広げる。また、個々の体験にとどまらず一緒に活動することで互いを思いやり、時には気持ちの折り合いを付けることができるような人間関係を育むことを目指す。加えて、健康増進のために身体を動かす機会も増やしていきたい。

計画の立案や活動内容については利用者さんが自己選択、自己決定を経験していく機会となるように工夫していく。小さなことでも、利用者さんの思いを形にする機会を大切にすることで、主体的に活動に参加してもらえるようにしたい。また、季節を感じられるような視点も取り入れながら内容を工夫したい。

### ① 散歩・外出

午後の活動として、公園で体を動かしたり、散歩を取り入れることで、健康面にも配慮していく。また、図書館等を活用することで地域とのつながりを深めていく。

### ② 個別外出

利用者さん本人の希望する外出で、計画から実施まで主体的に関わり、様々な体験をすることを目的とする。

### ③ グループ外出

同じグループの利用者さんと職員で、行楽地へ行ったり、食事に出掛けたりすることで、仲間づくりやリフレッシュする機会とする。

### ④ 個別体験

ひとりひとりのニーズに基づいて生活に密着した体験活動を考えていく。同時に、グループとしての活動を活かして他者の思いを通してひとりひとりの経験の幅を広げる機会とする。  
(簡単なおやつ作り、料理作り、インターネット、買い物など。)

### ⑤ 宿泊体験

公共の入浴施設を利用したり、家族以外の人たちと過ごしたりすることで、人間関係の幅を広げ、仲間どうしの時間を共有する。

## 樹

『1人1人が思いを持ち、伝え合える関係（認め合う関係）づくり。』を目標にしたい。  
安心して過ごせる環境を整えていく中で、色んな事を経験し、経験する中で自信を持ち、皆とも協力できる力を養っていききたい。

作業面は、本人が作業種・量を決め、作業をする誇りを持てるようにし、成し遂げた時などの



充実感を味わえるようにしていく。また、ボランティアの方と共に作業をし触れ合い、地域との繋がりも大切にしていく。午後の活動など、朝の会時に皆で意見を出し合い活動内容を決めていく。行事などは、皆で話し合い行事に向けての準備など自分達で行なっていく。本人が主体的に楽しく活動に参加出来る取り組みをしていく。

#### (1)作業活動

##### ① 受注作業

リングはめの請負作業（㈱コーケン工業）を中心に行っていく。

- ・ ㈱コーケン工業（リングはめ）
- ・ 堀住加工（シール貼り・袋入れ・ホチキス止め）

##### ② 公園清掃

地域での仕事の1つとして、磐田市から委託を受け「ふるさと公園」の清掃を週1回実施していく。

##### ③ 施設外作業

本人の希望により参加していく。～(有)静岡フスマ商会、しいたけ作業

##### ④ 自主製品

連絡ノート作りやバザーに出店していく。

ノート作り(曼荼羅・創作)、リース作り、縫製品(シュシュ・コースター等)

#### (2)その他の活動

- ・ 朝の会時に、朝ヨガ(体操)を取り入れ身体のケアと心の安定を図っていく。
- ・ 午後の活動は、朝の会時に利用者さんの意見を取り入れ、気持ちよく活動に参加出来るように心掛ける。全員で活動をし身体を動かしたりする時間を週に1度は作っていく。その中で、お互いを認め合ったり、協力する力を育てていく。(樹グループオリンピックと名をつけて身近な物を使いながら、(卓球・リレー・スキー等))身体を動かしていく。

また、個々のゆったりした時間を過ごす場にしたり、仕事とは違った楽しみや気分転換が出来る時間にしていく。(公園・図書館・買い物・おやつ作り等)生活の幅を広げ楽しみながら過ごしていきたい。

- ・ グループ活動は、季節毎の楽しみを持てるように、利用者さん主体で計画を立てていく。
- ・ 楽しみ持てるよう、計画も本人主体になるような取り組みをしていく。

(宿泊体験・クリスマス会・初詣・年度納め等)

- ・ 個別外出は、本人と話し合いながら決めていく。本人・職員とも同じ楽しみを共有する中で関係を深めていきたい。

#### 7. 音楽活動

音楽ボランティアさんに来ていただいて、希望する利用者さんが集まり、歌を歌ったり音楽を鑑賞して楽しむ。ゆったりとした時間の中で、音楽を聴きながら気持ちをリフレッシュしたり、次回の歌のリクエストをしたり、楽しい時間を過ごしていきたい。又、地域の方との貴重な関わりでもあるので、お互いの理解を深める大切な機会としていきたい。

#### 8. 行事

季節の行事・レクリエーション・ウォーキング等文化的、余暇的活動を実施し、楽しみや生きがいに通じる内容としていく。又、土曜日にはカラオケや地域へ出かけていく機会を多く持つとともに、希望者を中心に、他の機関が企画する行事などに参加していくことも考えていく。

又、行事を行う際には利用者さんや家族の方と相談しながら進めていきたい。

## 9. 本人支給金について

利用者さん一人一人が何らかの仕事をし、そのことを通して社会参加することは大切なことであり、生きがいにつながるものと考えている。引き続き作業収入の総額から、材料費、光熱水費などの必要経費を差し引いたものを、利用者さんそれぞれの作業活動の状況と出席率を考慮に入れて配分し支給する。支給状況については、適宜見直す機会を設ける。

## 10. 委員会活動

利用者さんの生活・健康管理並びに安全・環境整備等について、委員会を設け協議する。

### (1)生活・保健衛生委員会

健康診断・歯科検診（全員対象）【静岡県歯科医師会に依頼】

血液検査（全員対象）、嘱託医による問診【福田西病院に依頼】

聴診・血圧測定、身体測定、検尿、レントゲン健診（全員対象）

問診表の提出、検便【各家庭に依頼→業者に提出】

秋の健康診断～嘱託医による問診・聴診・血圧測定【福田西病院に依頼】

※視力、聴力については問診表にて確認する。検便については、職員は毎月実施する。4月、10月については利用者さん、職員全員を対象とする。歯科検診については検討の上実施していく。

- \* 体重測定の実施、保健だよりの発行、日用品と保健用品の補充、感染防止用の消毒セット（次亜塩素酸ナトリウム、使い捨て手袋など）の点検、着替えの準備、手洗いうがい、換気の呼び掛け等、実施をしていく。又感染症予防に努める。（ドアノブ・手すりの消毒等）1回／週実施。
- \* 車両用救急セットの補充、薬の管理（個人もしくは各グループで管理）。
- \* 「投薬記録」をチェックし、薬の把握をするとともに変更があった場合は随時記録していく。「緊急時投薬記録」は救急バッグで保管し、救急バッグの中身の補充・使用期限のチェックをする。又、発作の状態や投薬記録については、年度末に記入する。
- \* 記録簿の記入・整理～健康記録表、健康診断個人表、健康診断結果表、嘱託医訪問記録、投薬記録（緊急用）発作記録を作成する。

### (2)環境美化委員会

①掃除について～大掃除については年2回、ワックスがけも兼ね、ご家族の方にも協力して

頂き実施したい。又、普段できない箇所を重点的に行い、クリーンボックスも利用し不用品や粗大ゴミなどを処分する。日常の掃除については引き続き、毎週金曜日の午後の活動時間内に清掃活動を取り入れ、利用者さんと一緒に毎日使用している作業室・トイレ・食堂・洗車等の清掃を行っていく。

②草刈り・草取り、花壇整備について

時期に合わせて職員が草刈り・草取りを行い、ご家族やボランティアさん等の協力を頂く。松ぼっくり清掃の中でも、行える範囲で取り入れていきたい。又、花壇整備については中学生の体験学習の際に一緒に季節の花を植えていく。

③ゴミ出しについて

種類別に分かりやすく表示したゴミ箱を設置し、職員の当番制に基づき、分別して出す。また、処分しきれない物は、コンテナを借りたり、業者に持ち込んだりして処分する。リサイクルステーションへの運搬も利用する。

#### ④その他について

施設周辺の見回りを普段から心掛け、利用者さんが快適に過ごせるようにより良い環境作りに努めていく。利用者さんが安全に過ごせるように、老朽化している箇所がないか、施設周りの観察に努めていく。玄関先に落ち葉やほこりが落ちていないか、常に気を配り、玄関周りの美化意識を高めていく。又、必要に応じて害虫駆除を行い、快適な生活環境を保てるよう努めていく。

### (3)安全委員会

利用者の方に対し豊かな支援と安全な環境を提供するため、施設設備の危機管理及び支援上の事故防止を目的とする。

利用者の方の安全な活動に向けて～「事故報告書」「ヒヤリハット報告書」の利用により、職員間で安全への意識を高め、情報を交換しやすい環境づくりを進める。

支援者の心身の健康に気を配り、疲労管理の意識を持てるように呼びかける。支援者の身体的、精神的な健康の維持、増進が安全対策の基本にあり、良い支援と良いチームワークによって利用者さんが安全に、安心した気持ちで活動に参加できる。そのための研修を他の委員会とも協力しながら実施する。

安全運転管理では、職員個々の健康状態の把握と適切な勤務状態が求められる。運転する職員の体調面、精神面に配慮をし、不調な時は運転を交代できるなど環境づくりに努める。

緊急事態への対応～緊急事態(事故等)が万が一起こった場合は、安全管理マニュアルに従い、速やかに施設長はじめ他職員と連携して、状況に応じた行動をとる。緊急事態を想定した話し合い(研修、会議など)の場を設け、意識向上に努める。

### (4)人権擁護・虐待防止委員会

利用者さんの人権を擁護し、虐待を未然に防止するために、管理者を責任者とし、虐待防止の組織(人権擁護・虐待防止委員会)を設置した。当委員会は、利用者の安心、安全と人権擁護の観点から、適正な支援が提供され、利用者の自己実現と社会参加のための支援を妨げることのないよう、定期的にまたは適宜、委員会を開催し、虐待の防止に努める。具体的には、研修会、会議の中で職員の意識の向上を図るとともに、苦情解決担当者や安全委員会と連携しながら、組織として質の高い支援を提供できるよう努めていく。

## 11. 地域社会との関係

松ぼっくりは、地域社会にとって貴重な社会資源であるとともに地域社会の一員であり、積極的に地域との交流を図っていく。より一層、地域での理解を深めてもらうために、利用者さん一人一人の個人が理解されるような地域参加の在り方を検討していく。

#### ①広報活動

- ・ふくはまのかぜ(年3回発行)の配布等
- ・作品の展示即売会及び協力店販売並びに地域のバザー等での販売
- ・施設行事への地域の方々の参加(施設のオープン化)

#### ②地域行事への参加・交流

#### ③ボランティア活動の受け入れ

#### ④作業、散歩、外出等、日常的な施設外活動の実施～地域での利用者さん一人一人の理解

#### ⑤市及び地元自治会自主防災組織との連携

地域の避難所(中川排水器場)への避難訓練等の実施。

## 12. 家庭との関係

事業所における活動は、家族の協力があって初めて援助の効果が期待される。そのためには、常に連絡を取り合い、意思疎通を図り、活動への理解と協力を得るとともに、その悩みや相談があれば真摯に向き合い、一緒に取り組んでいく関係づくりを心掛けていく。利用者さん、家族の思いや願いにふれることが大切である。

### ①家庭との連絡

連絡ノートによる日常的な情報の交換や必要に応じた電話等による連絡。

(長期休暇時には、必要に応じて連絡を入れる。)

②随時、個別面談やグループ毎の会合(懇談会)を実施し、意見交換を行う。

③活動及び行事等への参加・協力依頼

④はまべ会との共催行事

## 13. 苦情解決体制

苦情解決体制基本要綱に基づき、受付担当者、解決責任者、第三者委員を置き、幅広く意見を聞くために、事業所内に意見箱(苦情箱)を設置し、苦情への適切な対応に努める。利用者さんの権利を擁護し、信頼関係を築くことを基本に、施設運営の質的向上を目指していく。また、苦情ではない内容でも、大切だと判断したものは、「こんな一言聞きました」という形で、報告書を作成する。

|        |             |       |
|--------|-------------|-------|
| ・受付担当者 | 生活支援員       | 鴨藤栄子  |
| ・解決責任者 | サービス管理責任者   | 山田宗克  |
| ・第三者委員 | 元浜松養護学校事務長  | 寺田勝夫  |
|        | 磐田市手をつなぐ育成会 | 寺田い久子 |

## 14. 防災対策

東日本大震災以降、法人内で定期的開催している防災担当者会議を今後も継続して行く。大規模地震等による発災を想定し、利用者さんの避難訓練のあり方、防災設備、備蓄食等の防災対策、行政との連携や関係調整など具体的な対応について総合的に検討していく。定期的に避難訓練を実施し、利用者さんと職員の意識を高める。

又、「松ぼっくり」は大規模地震の場合の想定のみならず、仿僧川が真横に立地している条件から、水害対策も視野に入れた近隣のポンプ場への避難の迅速化と「いつ避難するか」など具体的な対応について検討していきたい。「松ぼっくり従たる事業所」を利用して、発電機を利用した停電時の対応について、具体的な訓練等を実施して法人としても利用できるようにしていく。

## 15. 関係機関との連携

利用者さんやその家族のニーズには、事業所で解決していける課題と地域の課題として考えていったほうが良いと判断できる内容がある。場合によっては、本人と家族の状況を関係機関等に連絡する必要もある。そのために、県や市町等関係機関と情報交換の場を設けることは、そうしたことを直接伝える機会であり、当事者の声を代弁することにもなる。

逆に、地域で行われている活動や関係機関等が主催する会合等に職員が参加することも重要で、事業所内では知ることが少ない地域のニーズに触れる機会でもあり、また施設の役割を実感する機会でもある。そうした関係機関との連携は、地域全体の福祉の向上につながっていく。

- ・ 日本知的障害者福祉協会・東海地区会・県知的障害者福祉協会、県通所施設連絡会への加入及びこれに関係する団体との協力
- ・ 中遠地域自立支援協議会及び中東遠圏域自立支援協議会、福田チーム検討会への参加

- ・ 一般相談支援事業所、就業・生活支援センター等との連携・協力
- ・ 手をつなぐ育成会等の家族や本人が参加する団体とのつながりの強化。
- ・ 全国障害者生活支援研究会等の支援に関する研修会や東遠地区などの発達障害者関係研修への参加。
- ・ 介護保険関連事業所による「ふじのくに型福祉サービス」や「デイサービス」の利用や地域包括支援センター等介護保険関係機関との連携と協力。

## 16. 会議の実施

現在行われている会議としては、各グループ会議、ケース会議、職員会議を毎月実施している。このほかに、サービス管理責任者を交えた管理者等会議（毎月）がある。また、各事業所のリーダーと管理者等による意見交換の場も設けている。テーマの設定は参加者で話し合い、悩みや課題などを共有していきたいと考えている。法人の理念や目的及び施設の活動方針を柱に、支援内容の点検・見直しを図っていくことを基本とする。

## 17. 職員の健康管理

職員は、自ら心身共に健康な状態を維持するよう努め、松ぼっくりは、法に定められた健康診断及び検査を実施するほか、職員にとって快適な勤務環境の保持を図る。

## 18. 研 修

職員は、日頃から自身の人間性の涵養に努め、援助活動に関する知識、技術向上に意欲的に取り組むために、自己啓発に励むとともに、各種の研修会に参加する。また、法人内職員間で課題の共有や援助等の共通理解が図られるように、研修担当による内部研修や法人合同研修会を実施する。研修の方法や内容は、各事業所の研修担当者による会議で、年間計画を作成する。又、新任の職員については、理事長、管理者による新任職員研修の機会を設ける。

～内部研修会～

利用者さんの援助活動に関する知識、技術向上に意欲的に取り組むために、自己啓発に励む機会として、内部研修会を実施する。原則として水曜日 15 時 30 分～17 時で主な内容は、「人権擁護・虐待」「防災について」「感染症対策」「安全について」「出張報告」「自己評価について」「リクエスト（職員アンケートを参考にした研修内容を企画）

# 平成 30 年度 潮 の 香 事 業 計 画

## 1. 目 的

施設は、利用者さんや家族の方そして地域と協力し合い、どのような重い障がいのある人でも住み慣れた地域で生活ができ、主体的に生きていくための自己選択、自己決定権が保障され、個人の尊厳が重んじられなければならないことを認識し、利用者さんの日々の生活の充実と自己実現を援助することを目的としています。

## 2. 基本方針

ノーマライゼーション理念を柱に、活動の主役は利用者さんであり、職員は利用者さんのあらゆる面での援助者であるという考えが基本です。職員は、常に利用者さんに対する理解と愛情を持ち、支援等について工夫し、それぞれの職種において、適切な支援の実施、設備、財産の保全、予算、経理の適正な執行に当たるとともに、職員間及び利用者さん並びにご家族の方との有機的な連携が図られるように努めます。

## 3. 活動方針

利用者さんの基本的人権を尊重し、主体的、意欲的に過ごすことを援助します。

- (1) 一人ひとりの関心、持っている力・適性等を考慮し、自己実現をめざしたプログラムを立てます。
- (2) 一人ひとりの個性を尊重し、その生活経験を広げ、社会性を養い、充実した地域生活につながるように援助します。
- (3) 一人ひとりのかけがえのない生命の大切さを受け止め、その安全を図ると共に心身の健康の維持・増進に努めます。
- (4) ご家族との意思の疎通を図ることで、一人ひとりにとって質の高い生活に結びつくように努めます。
- (5) 地域の方々、ボランティアさん、関係行政等活動を通じ、その理解と協力を深め、社会参加しやすい環境づくりをめざします。

## 4. 活動について

どんなに重い障がいがあっても、地域の中で暮らし続けたいという思いや願いを受け止め、一人ひとりの活動や関係の広がり、そして地域を意識したプログラムを心がけていきます。

### (1) 生 活

社会生活を営んでいく上で身につけておきたいことについて、日常の場面の中で自らの力で獲得できるように援助していきます。

- ・ 身の回りのこと・・・移動、身だしなみ、歯磨き、食事マナー、排泄等
- ・ 社 会 性・・・他の人との信頼関係、挨拶、言葉遣い、交通ルール等

(2)活 動

働くということは、その創造的な活動または生産的な活動を通して自己表現する場です。働くことで物を作る喜びや充実感を得ると共に、協同活動によって利用者間の関係が作られていくものであると考え、だれもが参加できる内容を準備しています。そのために、利用者さん一人ひとりが主体的に取り組めるように、作業活動、創作活動、レクリエーション等を組み合わせ、個々の思いや意見が反映されたプログラム作りや、よりきめ細かな配慮や関わりができる環境等に留意した活動を心掛けています。

また、日常的に地域の方々との関わりの中で活動することが、「地域で安心して暮らしていくための環境づくりにつながる」という視点から、「地域の人がもっと関わりやすい環境にしていく」、「活動の場所を徐々に、地域の中に、できれば一緒に活動をしていく」ことを目標として、活動を工夫していきます。

現在、事業所によって違いはありますが、所属しているグループ内にあるいくつかの活動を自分で選んだり、自分のやってみたいことがあるときは、他のグループの活動であっても選ぶことができる方法を取り入れたり工夫をしています。大切なことは、利用者さんが興味を持って、主体的に取り組める活動があることです。利用者さんと共に、活動の計画や内容を考え、話し合い、プログラムを作成していくようにしています。

5. 施設の概要

- (1)設備・運営主体 社会福祉法人 福浜会
- (2)種 別・名 称 障害福祉サービス事業 潮の香（生活介護事業）
- (3)開 設 年 月 日 平成23年4月1日
- (4)定 員 20名
- (5)規 模

|        |       |            |
|--------|-------|------------|
| 主たる事業所 | 敷地面積  | 13,575.57㎡ |
|        | 建築面積  | 238.75㎡    |
|        | 建物の構造 | 鉄骨造平屋建て    |
| 従たる事業所 | 敷地面積  | 598.30㎡    |
|        | 建築面積  | 173.69㎡    |
|        | 建物の構造 | 鉄骨造平屋建て    |

(6)職 員 構 成

| 職 種 | 管 理 者    | サ-ビス<br>責 任 者<br>管 理 | 生 活<br>支 援<br>員 | 看 護<br>師 | 嘱 託<br>医 |
|-----|----------|----------------------|-----------------|----------|----------|
| 定 数 | 1<br>(兼) | 1                    | 6               | 1<br>(兼) | 1        |

## 6. 事業内容

利用者さん一人ひとりが楽しく落ち着いた生活ができるよう、物的・人的環境を整える。興味や関心を持って活動できるよう利用者さんの思いや願いを中心に考え、自ら進んでその活動を選択することを基本姿勢とする。

活動内容としては、作業活動を中核に据え、スポーツ・料理・創作活動等を適切に組み合わせ、個々の心や体の状態・状況に応じて柔軟に提供する。また、毎日の生活が快適に過ごせるよう、歯磨き・洗顔・衣服の着脱などの基本的な生活習慣の習得にも力を入れていく。さらに、地域とのかかわりを大切にし、行事・イベント等に進んで参加していく。

<職員配置> 看護師1名、生活支援員6名（主たる事業所4名・従たる事業所2名）

<支援内容>

- ・作業活動～のき花づくり、請負作業
- ・基本的な生活習慣～歯磨き、手洗い、洗顔などの習得、排泄の支援（個別支援）
- ・文化的活動～創作活動、料理づくり
- ・余暇活動～外食、外出、運動等

## 7. 具体的な活動内容

### (1) 作業

利用者さん一人ひとりの興味・関心・もてる力・今までの体験・人間関係・障害の状態等を考慮して、利用者さんとご家族と職員が相談しながら仕事の担当を決めたり、主体的に参加できる仕事の開拓を進めたりする。

一般企業への就労の可能性を考え、企業への出向を奨励し、いろいろな仕事（作業）を体験したり、職場における人間関係の大切さを体得したりできるようにしていく。

#### ① のき花製作

地域に根ざした仕事のひとつとして祭典用の「のき花製作」に取り組んでいる。

製作工程として花や葉の型をとる、水付け、花や葉の色を染める、貼り合わせる、竹を染める、竹に貼る、束に縛る等があり、それぞれの工程に本人の希望・適正等を考慮して行う。

利用者さん全員がどれかの作業工程に関わるよう配慮し、意欲を盛り上げていきたい。

#### ② 請負作業

同じ工程の繰り返しが適している利用者さんのための作業として、ヤマハの自動車部品の袋詰め・ホッチキス留め（堀住加工）、網戸用ローラーの袋入れ（ダイオ化成）、カプラのダミー作業（マックス）を行う。

#### ③ 外部作業

地域への社会参加と就労支援の一環として、事業所等に積極的に出掛けて仕事をする。カネ長水産（シラス加工）・フスマ商会（段ボール加工）・コーケン工業（部品組立て）・於保老健（シーツ交換）に出掛ける。今後も地域の企業等で働けるよう、職場開拓を進めていく。

### (2) その他の活動

スポーツ・料理・創作活動等いろいろな活動に挑戦し、経験の幅を広げ、楽しみのある充実した生活につながるようにしていきたい。また、ボランティアさんや地域の方々にも、諸活動に対して積極的に参加を呼び掛け、そのかかわりを深めていく。計画及び活動内容については、随時利用者さんと話し合っている。



### ①スポーツ・散歩等

地域の中で活動することを視野に入れながら、近くの公園でのグランドゴルフなどのスポーツや、行事としてのボウリング大会、プールやスポーツ教室の利用、その日の体調や天候を考慮しながら、毎朝のラジオ体操とストレッチ運動及び潮の香周辺の散歩を行う。また、利用者さん一人ひとりに適した軽スポーツなどを併せて実行する。健康面を考え、より多くの体を動かす機会を作っていきたい。

### ②料理作り

簡単な料理やお菓子作り等を行い、自分の力で作る楽しさや達成感を味わう。随時実施。

### ③創作活動・音楽・美術の鑑賞等

強く感動した体験や描きたい対象に出会った時を大切に、絵画表現に取り組んでみる。また、季節行事等に合わせて広告紙やパンフレットなどを利用した作品（コラージュ）、塗り絵、折り紙等で、創る喜び楽しさを感じ取るようにしたい。

また、創作活動の一環として、美しいもの、創造的なものに触れるための美術・音楽鑑賞会や図書館利用などを行う。随時実施。

### ④野外活動

一年を通しその季節に合った目的地や内容を利用者さんと職員で話し合い、計画や方法などについて考え、楽しく安全に実施できるようにする。潮の香の特色でもある全体での活動も継続するが、個々の心身の状態に合わせた大きなグループでの活動も適宜実施する。まずは安全面を第一に考え、無理のないように企画する。今年度も5回程を実施。

### ⑤ 個別体験

個人のやりたいこと・行きたい場所の希望をもとに、普段はなかなか出来ない年一回の楽しみの時間とする。面談等でご家族からも希望を聞いた上で、その後も細かく話し合いなるべく希望に沿う形で実施する。年1回実施。

### ⑥ BDショッピング（バースデーショッピング）

利用者さんの誕生日には、朝の会等でお祝いの言葉をかけたり、決められた金額の中で楽しく買い物をしたりし、皆の温かな気持ちや自分という存在を感じてもらえる機会にしたい。

### ⑦ 地域清掃

月1回は「ひろ道ウォーク」の日と決め、施設周辺を散歩しながら落ちているゴミを拾う。小さな活動ではあるが、活動を通して地域の役に立つことを実感し、きれいにする心や捨てない心を育むよう実施していきたい。ただし、寒さの厳しい冬の4か月間は休止とする。

## 8. 健康管理及び安全

利用者さん一人ひとりの健康を維持し、体力の向上を図る。

- ・ 身体測定・健康診断・各種検査を実施し、成人病の早期発見・予防に努める。
- ・ 日常生活の衛生面においては、施設内の消毒や自己管理（手洗い・うがい・歯磨き）ができるよう支援する。
- ・ ラジオ体操・ストレッチ体操・散歩などは毎日行い、身体機能の維持を支援する。
- ・ 心の悩み・ストレス解消を図るため、いつでも話し合える場と時間を設ける。
- ・ 利用者さん及び施設・車両の安全管理に配慮する。
- ・ 地震及び火災等を想定した避難訓練を毎月1回、総合防災訓練を年1回実施し、安全で迅速な避難ができるように訓練しておく。また、災害時のマニュアルや備品を整備しておく。
- ・ 散歩、外出、交通教室等さまざまな機会を通して交通ルールを学ぶ。

## 9. 工賃の支給

毎月の作業収入の総額から、材料費や光熱費などの必要経費を差し引いた金額を、利用者さんそれぞれの作業活動の様子と出席率を考慮に入れて、配分し支給する。今後、どのような支給評価表を取り入れていくかを検討する。支給状況については通常半期ごとに見直す機会を設ける。

## 10. 委員会活動

利用者さんの生活・健康管理並びに安全・環境整備等について協議する。必要に応じ、松ぼっくりと共同による委員会で協議したり、職員研修会を開催したりする。

### (1)生活・保健委員会

生活・保健委員会は、利用者さんの生活、健康、衛生面に留意し、その維持・向上を図ることを目的とする。健康診断（年2回）、嘱託医との連携、健康記録（毎月の体重測定）、感染症予防のための施設内消毒や個人の衛生面への配慮、保健だよりや必要に応じてお知らせ等の発行を実施する。

また、インフルエンザ等感染症対策については、発生予防のうがい手洗い等の励行をしていく。

### (2)環境委員会

潮の香内外の環境整備について協議、必要な整備活動を企画する。家族会との年2回の大掃除をはじめ、日常的な施設内掃除や草取りなどを行い、過ごしやすい環境と美化に努める。

### (3)安全委員会

潮の香の作業環境、施設設備、安全運転管理など活動のあらゆる場面での安全対策について協議する。常に利用者さんの身の安全を念頭において、確実な介助や支援を行い、事故防止に努めるよう職員の意識向上を図る。また「事故報告書」「ヒヤリハット」に基づく、情報収集と安全管理体制を見直すとともに、事故が発生した場合には、速やかに委員会を開き、対応・対策を検討する。法人内の各施設との合同委員会を開催し、情報収集・情報交換をする。

- ① 利用者さんの安全確保と適切な介助や支援の実施及び事故防止に対する職員の意識向上を図る。
- ② 施設設備（環境）の保全管理
- ③ 安全運転管理（講習、車検、点検等）
- ④ 緊急事態への対応・・・安全管理マニュアル、不審者侵入対応マニュアル
- ⑤ 福祉有償運送（登録の有効期間：平成32年3月22日まで）

平成18年度より福祉有償運送が始まったが、より安全運転を心掛けるように研修等（ブラッシュアップ講習等）を通して、職員の安全運転意識の向上と、技能・知識の修得を図る。

### (4)人権擁護・虐待防止委員会

当委員会は、利用者の安心、安全と人権擁護の観点から、適正な支援が提供され、利用者の自己実現と社会参加のための支援を妨げることのないよう、定期的にまたは適宜、委員会を開催し、虐待の防止に努める。具体的には、研修会、会議の中で職員の意識の向上を図るとともに、苦情解決担当者や安全委員会と連携しながら、組織として質の高い支援を提供できるよう努めていく。また、年に2回（10月、3月を目安に）虐待防止チェックを全職員対象に行い、自ら支援を振り返ることで、常に高い意識を維持できるようにする。

## 11. 地域社会との関係

潮の香は、地域社会にとって貴重な社会資源であるとともに、地域社会の一員でもあることから、積極的に地域との交流を図っていく。

### ①広報活動

- ・ふくはまの風（年3回発行）の配布
- ・潮の香だより（毎月発行）の配布
- ・法人ホームページ
- ・施設行事への地域の方々の参加（施設のオープン化）
- ・のき花販売による広報

### ②福田地区等の地域の清掃活動（ひろ道ウォーク）

### ③実習生（高等学校等）やボランティア活動の受け入れ

### ④見学や福祉体験（中学校等）の受け入れ

### ⑤作業、散歩、外出等、日常的な施設外活動の実施

### ⑥地域行事への参加・交流

### ⑦市及び地元自治会自主防災組織との連携

## 12. 家庭との関係

事業所における活動は、ご家族の協力があって初めて援助の効果が期待される。そのためには常に連絡を取り合い、意思疎通を図り、活動への理解と協力を得るとともに、その悩みや相談があれば真摯に向き合い、一緒に取り組んでいく関係づくりを心掛けていく。利用者さん、ご家族の思いや願いにふれることが大切である。

### ①家庭との連絡

連絡ノートによる日常的な情報の交換や、必要に応じた電話連絡や訪問等を行う。

（長期休暇時には、必要に応じて連絡を入れる）

- ②随時、個別面談や活動参観を行う。また、年2回の家族懇談会を実施し、意見交換を行う。
- ③活動及び行事等への参加・協力依頼
- ④はまべ会との共催行事（地域交流会等）

## 13. 苦情解決体制

苦情解決体制基本要綱に基づき、受付担当者、解決責任者、第三者委員を置き、幅広く意見を聞くために、事業所内に意見箱（苦情箱）を設置し、苦情への適切な対応に努める。利用者さんの権利を擁護し、信頼関係を築くことを基本に、施設運営の質的向上を目指していく。また、苦情にならない内容でも、大切だと判断したものは、「こんな一言聞きました」という形で、報告書を作成する。

|        |             |       |
|--------|-------------|-------|
| ・受付担当者 | 生活支援員（リーダー） | 外間敬子  |
| ・解決責任者 | 管理者         | 山田宗克  |
| ・第三者委員 | 元浜松養護学校事務長  | 寺田勝夫  |
|        | 磐田市手をつなぐ育成会 | 寺田い久子 |

## 14. 関係機関との連絡

事業所等に挙がってくる利用者さんやそのご家族のニーズには、地域の課題として考えていったほうが良いと判断できる内容がある。また、場合によっては本人と家族の状況を連絡する必要もある。そのために、県や市町等関係機関と情報交換の場を設けることは、そうしたことを直接伝える機会であり、当事者の声を代弁することにもなる。

逆に、地域で行われている活動や関係機関等が主催する会合等に職員が参加することも重要で、事業所内では知ることが少ない地域のニーズに触れる機会でもあり、また施設の役割を実感する機会でもある。そうした関係機関との連携は、地域全体の福祉の向上につながっていくのである。

- ・ 全国・東海地区・県知的障害者福祉協会、県通所施設連絡会、西部地区施設連絡会への参加及びこれに関係する団体との協力
- ・ 中遠地域自立支援協議会や中東遠圏域自立支援協議会及び福田チーム検討会や個別地域ケア会議等への参加
- ・ 市町指定相談事業所、地域療育支援センター、就業・生活支援センター等との連携・協力
- ・ 手をつなぐ育成会等の家族や本人が参加する団体とのつながりの強化

## 15. 会議の実施

現在行われている会議としては、支援会議、職員会議を毎月実施している。また、個別支援計画作成に関わる各種会議を適時実施している。このほかに、サービス管理責任者を交えた管理者等会議（毎月）や、各事業所のリーダーと管理者等による意見交換の場として、合同リーダー会（適時）を設けている。テーマの設定は参加者で話し合い、悩みや課題などを共有していきたいと考えている。法人の理念や目的及び施設の活動方針を柱に、支援内容の点検・見直しを図っていくことを基本とする。

## 16. 職員の健康管理

職員は、自ら心身共に健康な状態を維持するよう努め、施設は法に定められた健康診断及び検査を実施するほか、職員にとって快適な勤務環境の保持を図る。

## 17. 研 修

職員は、日頃から自身の人間性の涵養に努め、支援活動に関する知識、技術向上に意欲的に取り組むために、自己啓発に励むとともに各種の研修会に参加する。また、法人内職員間で課題の共有や支援等の共通理解が図られるように、研修担当による内部研修や法人合同研修会を実施する。研修の方法や内容は、各事業所の研修担当者による会議で、年間計画を作成する。さらに、支援活動に関する知識、技術向上と職員同士のお互いの理解を深めることを目的に、法人内人事交流を研修の一環として行う。（希望があれば随時調整を行う）

## 18. 防災対策

定期的に避難訓練を実施し、利用者さんと職員の意識を高めていく。東日本大震災以降、法人内で定期的に開催している防災担当者会議を今後も継続する。東海・東南海大地震及び津波の襲来を想定し、利用者さんの避難訓練のあり方、防災設備、備蓄食等の防災対策を行政や地域と関係を持ちながら総合的に検討していく。今後の大きな課題としてBCP（事業継続計画）の策定や安否確認方法の見直し等があり、家族会も含めた規模での検討が必要となる。

発災後必要となれば、この地域の障害のある方及び高齢者等の「災害時要援護者」が避難する場として、当施設も臨時福祉避難所として開設する協定を磐田市と結んだ。今後は福祉避難所として運営するにあたっての準備や、職員の共通理解等を早急に進める必要がある。

また、平成29年に入り水防法の一部が改正されたことで、浸水想定区域内にある要配慮者利用施設においては避難確保計画の作成が義務となった。河川の氾濫による浸水想定区域内にある当施設も、まだ正式な指定は無いものの、高い確率で市への計画作成報告や訓練の実施が必須になるはずである。

近年は異常気象と言われ多くの災害が発生している。そして、先になるほど歪みは溜まり大規模地震になる確率も高まっている。この現実にも目を向け、これからは益々、職員の防災に対する意識の向上や各種訓練が要求されなければならないと考えている。

## 日課表

| 時 間   | 月・火・木・金曜日                   | 水・土曜日                 |
|-------|-----------------------------|-----------------------|
| 8：30  | 職員ミーティング 通所（送迎車）            |                       |
| 9：30  | 活 動（朝の会～作業、レクリエーション他）       |                       |
| 12：00 | 昼 食 ・ 休 憩                   |                       |
| 13：15 | 活 動（作業、レクリエーション他、<br>～帰りの会） | 帰りの会<br>13：30 退所（送迎車） |
| 15：30 | 退所（送迎車）                     | ※営業時間は14：30まで         |

※ 水曜日午後は、各会議等を実施する。土曜日は年間カレンダーにより開所日を指定。

## 設備点検・保健衛生等

| 月  | 整 備 点 検 ・ 保 健 衛 生 等                            |
|----|--|
| 4  |  |
| 5  | 健康診断（胸部レントゲン、血液、検尿、保菌、身体測定、嘱託医による問診・聴診、<br>血圧） |
| 6  |  |
| 7  | 消防設備業者点検                                       |
| 8  |  |
| 9  |  |
| 10 | 健康診断（保菌、検尿、嘱託医による問診・聴診、血圧）                     |
| 11 | 総合防災訓練   |
| 12 |  |
| 1  | 消防設備業者点検                                       |
| 2  |  |
| 3  | 設備自主点検   |
| 毎月 | 体重測定、避難訓練、消防用設備自主点検、施設安全点検、職員保菌検査              |

# 平成 30 年度 (福) 福浜会地域生活支援事業 事業計画

## 1. 目的

障がいのある方が、地域の中で必要な時に、必要なサービスを利用して、潤いのある地域生活を送れるよう支援することを目的とします。

## 2. 活動方針

利用者さんの基本的人権を尊重し、主体的、意欲的に過ごすことを支援します。

## 3. 業務の内容

利用者さんと契約、面談を行い、事業者は、個別支援計画に基づいて、下記に記載されているサービス内容を提供します。

サービス提供は、生活支援員・登録ヘルパー等が対応します。

利用者さんの意思と人格を尊重し、常に利用者さん主体でサービスを提供します。

### 1) 地域生活支援事業のサービス

#### イ. 日中一時支援事業

障がい者（児）等を対象として、当法人内の事業所を利用して過ごしていただきます。活動内容は、事業所が実施する日中活動（内職などの作業・土曜レクリエーション等）に参加して過ごしていただくか、テレビ・音楽鑑賞・散歩など、余暇の時間をご本人の希望に添って支援を行います。

#### ロ. 移動支援（磐田市、掛川市、森町）、外出介護（袋井市）事業

障がい者（児）等を対象として、希望されるプログラムをご本人やご家族と相談して計画し、余暇の外出の付き添い等を行います。

### 2) 県ライフサポート事業のサービス

障害者自立支援法で対象外となる一部の在宅支援サービスを、県及び市町が支援する制度で、ヘルパーを派遣し、自宅の中での支援や、通勤、通学、通院など外出の付き添いを行います。

### 3) 福祉有償運送を利用したサービス

地域生活支援事業を利用していただく方へ、送迎を行います。

## 4. 職員体制

|                         |     |
|-------------------------|-----|
| 管理者（はまぼう兼務）             | 1名  |
| サービス提供責任者兼リーダー（汐風兼務）    | 1名  |
| 地域生活支援担当サブリーダー（松ぼっくり兼務） | 1名  |
| 登録ヘルパー                  | 14名 |
| 生活支援員等（法人職員）            | 70名 |

## 5. 利用者さんについて

- ・ 障がいの特性を理解し、本人、家族の求める支援を探求し支援するよう心掛けます。
- ・ 福祉会マニュアル及び各事業運営規程等に則り、人権擁護に配慮し、業務に従事します。

## 6. 運営委員会

下記に定める運営委員による運営委員会を開催し、適正運営の維持に努めます。

《運営委員》

- ・ 各事業所（施設）管理者及びサービス提供責任者、地域生活支援担当者

## 7. 担当者・ヘルパー会議

下記に定める各施設担当者と登録ヘルパーによる会議を定期的に行い、実際の業務に関する適正運営の維持に努めます。

《担当者》

- ・ 各事業所の地域生活支援担当者
- ・ その他、理事長が必要と認める者

## 8. 苦情解決体制

苦情解決体制基本要綱に基づき、受付担当者、解決責任者、第三者委員を置くとともに、意見箱（苦情箱）を設置し、苦情への適切な対応に努め、利用者さんの権利を擁護し、日常的な信頼関係を築き、施設運営の質的向上を目指していく。

- |         |              |       |
|---------|--------------|-------|
| ・ 受付担当者 | 支援員          | 鈴木良和  |
| ・ 解決責任者 | 管理者          | 高橋和己  |
| ・ 第三者委員 | 元浜松養護学校事務長   | 寺田勝夫  |
|         | 元磐田市手をつなぐ育成会 | 寺田い久子 |

## 9. 費用の徴収

利用料については、各事業の運営規程に定める額を徴収します。その他支援にかかった実費を徴収させていただく場合があります。

## 10. その他

サービス提供時間は原則として 6:00 ～ 22:00 とします。

上記の時間帯においてサービス提供のご依頼があれば受付いたします。ご依頼に対して支援者を調整させていただき、支援者を手配できた場合はその旨連絡をし、サービスを提供いたします。

12月29日から1月5日までと年度末職員研修日2日間（法人の当該年度年間カレンダーにて規定）は原則としてお休みとさせていただきます。尚、研修等による事情により、不定期にお休みとさせていただくことや、利用時間を限定しての受け入れをお願いする場合がありますので、予めご了承ください。

## 平成 30 年度 指定共同生活援助事業所 汐風 事業計画

### 1. 目 的

在宅の知的障害のある方が、仲間と共に地域で暮らしていく為に必要な支援を行うとともに、主体的に生きていく為の自己選択・自己決定を重んじ、日々の生活の充実と自己実現を援助することを目的とする。

### 2. 活動方針

入居者さんの基本的人権を尊重し、主体的、意欲的に過ごすことを援助します。

- (1) 一人ひとりの個性を尊重し、その生活経験を広げ、社会性を養い充実した地域生活につながるように援助する。
- (2) 一人ひとりのかけがえのない生命の大切さを受け止め、その安全を図ると共に心身の健康の維持・増進に努める。入居者の安全と、心身の健康の維持・増進に努める。
- (3) 地域での活動に積極的に参加し、地域社会（行政、地域住民、ボランティア等）との良好な関係を保ち、一人ひとりが地域で暮らしやすい環境づくりをめざす。

### 3. 概 要

| 名 称  | 所在地及び連絡先  | 主たる対象者         | 定員           | 開設年月日      |
|------|---|----------------|--------------|------------|
| 汐風   | 〒438-0074 磐田市二之宮 1336 番地 3<br>TEL・FAX 0538-35-6815                                      | 知的障害者<br>精神障害者 | 6 名          | 2004. 3. 1 |
| あしたば | 〒438-0078 磐田市中泉 2270 番地 18<br>TEL・FAX 0538-33-8083                                      | 知的障害者<br>身体障害者 | 5 名          | 2005. 4. 1 |
| 日和   | 〒438-0057 磐田市千手堂 950 番地 1<br>ニューハイム千手堂 101・102・202 号室<br>TEL・FAX 0538-37-9654<br>サテライト型 | 知的障害者          | 6 名<br>(5 名) | 2009. 4. 1 |
|      |   |                | (1 名)        | 2018. 4. 1 |
| みぎわ  | 〒438-1204 磐田市福田中島 3577 番地 1<br>TEL・FAX 0538-55-3939                                     | 知的障害者          | 5 名          | 2010. 3. 1 |

#### (1) 職員体制

|              |      |
|--------------|------|
| 管理者          | 1 名  |
| サービス管理責任者    | 1 名  |
| 世話人          | 27 名 |
| 生活支援員（世話人兼務） | 5 名  |
| 生活支援員（非常勤職員） | 12 名 |

#### (2) 業務の内容

##### 1) 入居者さんへのサービス

食事の提供 栄養管理 買い物、調理の援助 献立

##### 2) 金銭出納に関する援助

利用者の徴収 共益費の徴収 現金出納の援助



3) 健康の管理

病気の時の看護 服薬等のチェック 清潔の管理

健康チェック (検温：毎日、体重測定：毎月)

医療機関との連携

福田西病院木野孫史医師 (緊急時における協力医) 緊急時 磐田市立総合病院

緊急時の対応

バックアップ施設 法人内生活介護事業所

4) 生活面における支援

A D Lの援助 社会生活を送る上での援助・助言

5) バックアップ施設との連携

法人運営施設をバックアップ施設とする。但し、法人内他の事業所もバックアップ機能としての役割を果たし、お互いに連携していく。

関係業務

- ・会計報告
- ・生活状況、健康状況の報告
- ・運営に関する相談
- ・緊急時のバックアップの依頼、連絡

6) 自治会との関係

自治会への加入 町内の自治会活動への参加

7) 社会生活の支援

交友・家族との関係についての援助

余暇活動・買い物の援助

4. 世話人の業務

| 《朝》   | 《夕方・夜》                       |
|---|------------------------------|
| 6:00 起床 朝食の準備   | 15:00 法人本部出勤 食事準備・買い物        |
| 7:00 朝食   | 16:30 入居者さん帰宅                |
| 7:45 朝食の片付け<br>入居者さん通所準備<br>持ち物・健康チェック 身だしなみ等<br>通所先、バックアップ施設への連絡 | 18:00 夕食 夕食の片付け              |
| 8:30 入居者さん通所 ～ 送り出し   | 19:00 入浴介助・洗濯等の支援等<br>記録 相談等 |
| 10:00 片付け 記録 業務終了   | 22:00 業務終了<br>【以後 6 時まで夜勤体制】 |

《祭日・昼》

|                 |
|-----------------|
| 10:00 勤務・引継ぎ    |
| 12:00 昼食・準備・片付け |
| 13:00 余暇支援      |
| 15:00 引継ぎ       |

(注) 世話人の公休等不在となる時は、バックアップ施設職員等で対応する。

家庭に帰宅し、その間、必要に応じて、家庭と連絡を取り、帰宅時の支援を行っている。

グループホームによって、多少の勤務時間の違いはある。

夜勤時間は、全グループホーム 22:00～6:00 (休憩時間 0:00～4:00) までとする。夜勤時間の前後に入る場合には、勤務とする。

## 5. 入居者さんについて

地域の一員、独立した社会人として自由と自主性を重んじる。

- ・生活する上での最低限の規則の遵守
- ・利用者と世話人の役割分担
- ・人権擁護について
- ・社会福祉法人福浜会マニュアル及び運営規程に則り、業務に従事する。
- ・バックアップ職員によるアドバイス

## 6. 家族との関係

家族に対し、入居者の生活状況及び収支書類等を適時報告し、信頼関係を維持する。  
入居者が、良好な家族関係を維持できるよう必要な援助を行う。

## 7. 安全対策

非常時体制の確立 近隣住民及びバックアップ施設の応援体制  
グループホームの維持管理 非常食、備蓄品の確保  
防災計画 別に定める。

## 8. 環境の美化

健康で文化的な生活を創るよう心がける。  
感染症対策 定期的な消毒処置の実施 健康管理への配慮 服薬管理

## 9. 日中活動について

通所先との連絡、活動への参加、連絡ノート 電話連絡 記録など

## 10. 日和「サテライト型住居」について

「サテライト型住居」とは、共同生活を営むというグループホームの趣旨を踏まえつつ、1人で暮らしたいというニーズにも応え、地域における多様な住まいの場という観点から、グループホームの新たな支援形態の1つとして本体住居との密接な連携（入居者間の交流が可能）を前提として創設された、1人暮らしに近い形態の住居の仕組み。入居者が本体住居に概ね20分以内で移動可能な距離。平成30年度より、地域のニーズに応え日和で実施する。

## 11. 世話人の研修

相談（運営面・医療面・栄養面等バックアップ施設との連携）  
各種研修会への参加、関係団体とネットワーク化  
事務業務の習得（運営主体が責任をもって行う）  
周知文書での連絡・情報共有の徹底

## 12. グループホーム会議及び運営委員会

月1回程度、サービス管理責任者、バックアップ職員、世話人による会議を開催し、現状報告、課題、備品等の整備等について意見交換を行う。

その他、法人全体の支援等の確認をするとともに、運営委員会の設置により適正運営の維持に努める。

運営委員：管理者、サービス管理責任者、バックアップ職員、世話人、入居者  
その他管理者が必要と認める者

### 13. 費用の徴収

生活に必要な経費は入居者が負担する。額については下記のとおりとする。

| 項目         | 日額                            | 月額   |
|------------|-------------------------------|--|
| 家賃         |                               | 汐風・あしたば：20,000円<br>日和：24,000円<br>みぎわ：23,000円、21,000円 |
| 食材料費       | 朝食 200円<br>昼食 200円<br>夕食 400円 | 左記の金額を目安に実費。   |
| 光熱水費       |                               | 汐風：7,000円<br>あしたば・日和・みぎわ：8,000円                      |
| 日用品費・教養娯楽費 |                               | 2,000円   |

※ 平成23年10月から、障害者の地域移行を進める目的で、グループホーム利用者(市町村民税課税世帯を除く)に対して、月額1万円を上限に家賃が助成されている。

### 14. 行事

行事は、季節ごとに、入居者・世話人が主体となり企画・運営していく。

入居者・家族・世話人・担当職員が、食事をしながら意見交換をし、入居者さんにとって住みやすい場所にしていくために、交流会を定期的に行う。

### 15. 苦情解決体制

苦情解決体制基本要綱に基づき、受付担当者、解決責任者、第三者委員を置くとともに、意見箱（苦情箱）を設置し、苦情への適切な対応に努め、利用者さんの権利を擁護し、日常的な信頼関係を築き、共同生活援助事業運営の質的向上を目指していく。

- ・受付担当者 生活支援員 鈴木良和
- ・解決責任者 管理者 高橋和己
- ・第三者委員 元浜松養護学校事務長 寺田勝夫  
元磐田市手をつなぐ育成会 寺田い久子

## 平成 30 年度 結 事業計画

### 1 指定特定相談支援事業、障害児相談支援事業

#### (1)事業概要

障害者（児）の自立した生活を支え、障害者（児）の抱える課題の解決や適切なサービス利用に向けて、ケアマネジメントによりきめ細かく支援する。

#### (2)事業の主たる対象者

- ・身体障害者（18歳未満の者を除く）
- ・知的障害者（18歳未満の者を除く）
- ・障害児（18歳以上のものを除く）

※ 精神障害者（18歳未満の者を除く）については、関係する他の機関と連携して対応する体制を整備する。

#### (3)内容

##### ①計画相談支援

○支給決定時（サービス利用支援・障害児支援利用援助）

- ・支給決定又は支給決定の変更前に、サービス等利用計画・障害児支援利用計画（以下、「計画」という。）案を作成
- ・支給決定又は変更後、サービス事業者等との連絡調整、計画の作成

○支給決定後（継続サービス利用支援・継続障害児支援利用援助）

- ・各市町で定める期間ごとに、サービス等の利用状況の検証を行い計画の見直しを行う（モニタリング）。
- ・サービス事業者等の連絡調整、支給決定又は支給決定の変更に係る申請の勧奨。

##### ②基本相談支援

- ・障害者や障害児からの相談に応じ、必要な情報の提供及び助言等の他、必要な便宜を供与する支援を行う。

### 2. 一般相談支援(地域移行・地域定着)

#### ①目的

障害を持った方が、地域において自立した日常生活又は社会生活を営むことができるよう、利用者の住居の確保その他の地域における生活に移行するための活動に関する相談その他の必要な支援を、又単身で生活する障害を持った方との常時の連絡体制を確保し、障害の特性に起因して生じた緊急の事態等に相談その他の必要な支援を適切かつ効果的に行うものとする。

#### ②事業内容

##### 1)地域移行支援

入所施設に入所している障害者、又は精神科病院に入院している精神障害者について、住居の確保その他の地域における生活に移行するための活動に関する相談、地域移行のための障害福祉サービス事業所等への同行支援等を行う。

支援期間は6カ月以内（地域生活への移行が具体的に見込まれる場合には、6カ月以内で更新可）。

## 2) 地域定着支援

居宅で単身等で生活する障害者、または居宅において同居している家族等が障害、疾病等のため、緊急時等の支援が見込まれない状況にある障害者で、地域生活を継続していくための常時の連絡体制の確保による緊急時等の支援体制が必要と見込まれる方について、常時の連絡体制を確保し、障害の特性に起因して生じた緊急の事態等に緊急訪問や緊急対応等の各種支援を行う。

支援期間は、1年以内。(地域生活を継続していくための緊急時の支援体制が必要と見込まれる場合には、1年以内で更新可)

### ③実施方法

本年度より指定を受け、磐田市相談支援センターと協力しながら、行っていく。

## 3. 各機関との連携

サービス等利用計画は、さまざまなサービス提供事業者や地域の社会資源と関係することから、人と人とを結ぶネットワーク構築の働きをもつ。その為サービス等利用計画作成の協働を通して、関係機関等との連携を図っていく。

- ・他機関との連携を目的とした会議への参加

中遠地区地域自立支援協議会、福田地区関係者連携会議、福田地区チーム検討会  
地域包括ケア会議、退院時ケアカンファレンス他

- ・必要に応じて、一般相談支援事業所と連携した動きをとる
- ・相談支援専門員連絡会（年5回の定期開催）への参加
- ・磐田市独自の相談支援専門員勉強会への参加

# 平成 30 年度地域療育支援センター事業 事業計画

## 1 目的及び対象者

当法人では、静岡県から委託を受け、県障害児（者）地域療育支援センター事業（以下「支援センター事業」という。）を実施しています。この事業は、在宅の障害児（者）等の地域における生活を支えるため、身近な地域で療育指導、相談等が受けられる療育機能の充実し、障害児（者）の福祉の向上を図ることを目的としています。

この事業の対象者は、在宅に障害児（者）及びその疑いがある児童等です。（以上、静岡県障害児（者）地域療育支援センター事業実施要綱より）

## 2 事業の種類

- ア 在宅支援訪問療育等指導事業
- イ 在宅支援外来療育等指導事業
- ウ 支援施設一般指導事業

## 3 実施方法

現在当法人では、2名の職員（看護師・社会福祉士）が中心となり、外来や訪問を通して相談を受け、必要な情報提供を行ったり、定期的に訪問し療育を行うなど、個々のケースに対応しています。ご本人だけでなく、ご家族のサポートも必要となるケースも多く、他の機関や行政との連携も必要に応じて実施しています。

## 4 相談例

- ・ 就学前に毎日通い、療育を受ける場所があるの？
- ・ 家庭の都合で一時的に見てほしいが、預ける場所はあるの？
- ・ 家族の都合で介護が難しい時に、家で見てもらうことはできるの？
- ・ 就学後の放課後や長期休暇時に預ける場所があるの？
- ・ 医療的なことで不安があるんだけど・・・

## 5 実施内容

- ・ 福祉サービスの利用援助・情報提供
- ・ 日常生活（医療的ケアを含む）に関する支援
- ・ 重症心身障害のある（医療的ケア含む）方の訪問療育支援
- ・ 就学に関する相談支援・情報提供
- ・ 就学後の在宅支援（訪問） など

最近では、重症心身障害者（児）を対象とした動きが中心となっています。特に、医療的なケアがある児童を対象とした児童発達支援事業や放課後児童デイサービス等の関係から、当法人の対象事業所（あにまあと）の見学を希望されるケースやサービス内容について相談を求められるケースが多くなっています。

今後も、就学前の幼児や訪問教育を受けている児童等に対する訪問療育にも力を入れていきたいと考えています。

# 平成 30 年度 磐田市障害者相談支援センター・ 磐田市障害者虐待防止センター事業計画

## 1 目的及び基本方針

磐田市内在住の障がいのある方とそのご家族が、地域で暮らすうえでの生活上の困りごとや、福祉制度やサービス利用に関するご相談を、障がいの区別無くお受けします。また、医療、教育、行政等の関係機関と連携して、障がいのある方が住み慣れた地域で、自立して生活を営む事ができるようお手伝いします。

## 2 事業目標

- (1) 指定特定相談支援・障害児相談事業所と協力し、相談事業所連絡会を開催し、研修、事例検討等を通して相談事業の連携と相談支援のスキル(質)の向上に取り組みます。また中遠地域の福祉を豊かにするための取り組みである中遠地域自立支援協議会の運営も行っていく。
- (2) 地域の課題に対して他法人や関係機関と協力・連携し、連絡調整およびネットワークづくりを目指し、その解決に向けて取り組んでいく。
- (3) 各支所においてサテライト型の相談支援体制をつくることで、住んでいる近くでの相談がしやすい体制を作り、市内全体に相談支援が周知され、万遍なく相談ができる体制を検討していく。
- (4) 障がい者の虐待防止と権利を擁護するための事業などを実施する。

## 3 業務の実施方法

- (1) 設置場所 磐田市総合健康福祉会館 (i プラザ) 3 階
- (2) 開所日及び時間  
ア 開所日 月曜日～金曜日  
イ 時間 午前 8 時 30 分～午後 5 時 15 分  
ウ 閉所日 土・日曜日、祝日及び年末年始  
開設時間外においても携帯電話にて、緊急時に連絡を取れるようにする。
- (3) 相談支援専門員 4 名 (うち 2 名・・・市内他法人より出向職員)

## 4 相談員の資質向上対策

- (1) 指定特定相談支援・障害児相談事業所と協力し、相談事業所連絡会を開催し、研修、事例検討等を通して相談事業の連携と相談支援のスキル(質)の向上に取り組みます。  
①相談員同士の連携 ②研修会(理論) ③事例研修会
- (2) 介護支援専門員と相談支援専門員が相互に共通理解のもとで支援にあたるケースが増えることが想定されるため、合同研修会等の実施(他職種連携)  
①障害者の高齢化 ②「親亡き後」への支援

## 5 関係機関とのネットワーク構築

- (1) ネットワーク構築には市内法人の協力が必要であり、そのために相談員は複数法人からの職員の出向とし、各法人が抱えている様々な課題を明確にし、必要な支援ができる体制を作る。その複数法人による協力態勢を進めていくことでネットワークができ、ご本人やご家族の意向や思いに沿える支援が徐々に可能になる。

- (2) これまで培われてきた中遠地域自立支援協議会及び中東遠圏域自立支援協議会でのネットワークを生かし、福祉、医療、教育、行政等の多職種との連携を視野に進めていく。
- (3) 地域包括支援センターが主催する地域包括ケア会議等に参加し、老障介護の課題等を共有するとともに、適切なサービス提供につながるネットワーク構築を図る。  
また国が進めている共生型サービスも視野に入れた連携を図る。
- (4) 障がいの多様性にも留意し、他地域での取り組みを参考にするとともに、県内外の専門機関との情報交換も積極的に進め、今後の磐田市相談支援センターの在り方につながるネットワークを目指していく。



平成 30 年度

社会福祉法人福浜会 事業計画

H30. 5. 1

|                                      |     |      |
|--------------------------------------|-----|------|
| • 法人の沿革                              | ・・・ | P 1  |
| • サービス展開図                            | ・・・ | P 2  |
| • 障がい福祉について                          | ・・・ | P 3  |
| • 支援の心得                              | ・・・ | P 5  |
| • 法人                                 | ・・・ | P 6  |
| • はまぼう                               | ・・・ | P 9  |
| • あにまあと                              | ・・・ | P 17 |
| • そるとぽっと                             | ・・・ | P 27 |
| • 松ぼっくり                              | ・・・ | P 35 |
| • 潮の香                                | ・・・ | P 45 |
| • 地域生活支援                             | ・・・ | P 53 |
| • 夕風                                 | ・・・ | P 55 |
| • 結                                  | ・・・ | P 59 |
| • 地域療育支援センター事業                       | ・・・ | P 61 |
| • 磐田市障害者相談支援センター及び<br>磐田市障害者虐待防止センター | ・・・ | P 62 |

## 法人の沿革

|              |   |
|--------------|---|
| 平成 3 年 12 月  | <p>設立準備委員会発足<br/>         社会福祉に理解があり、施設建設に賛同する人たちと福田町手をつなぐ親の会と連携し、社会福祉法人設立及び知的障害者通所更生施設建設のための設立準備委員会が発足。ノーマライゼーションを基本理念に“障害のある人が、生き生きと暮らせる街は、だれにとっても暮らしやすい、やさしい街”を目標に掲げ、在宅者及び特別学校等卒業後の活動の場として、障害の程度の別なく家庭から通える施設建設に向けて活動を始める。</p> |
| 平成 6 年 12 月  | 社会福祉法人福浜会設立（認可 H6.12.15 登記 H6.12.27）  |
| 平成 7 年 4 月   | <p>施設開所に向けて通所者とともに活動始まる。<br/>         開所までの3ヶ月間、福田町の施設を利用して通所者15名で活動を開始。</p>  |
| 平成 7 年 7 月   | 知的障害者通所更生施設「はまぼう」開所。通所者26名（定員30名）。  |
| 平成 10 年 7 月  | <p>県施設機能利用事業を実施<br/>         利用希望者の増加により、県施設機能利用事業を実施し、定員外で希望者を受け入れる。新しい施設の開設まで希望者の受け入れが続く。</p>   |
| 平成 13 年 4 月  | <p>利用者が増えたため、磐田市の協力を得て、教育施設を利用し、活動を始める。<br/>         定員外での利用者（33名）が増え、新しい施設の開設までの9ヶ月間、磐田市内の小学校分教室を借用して15名の人たちとともに活動を行う。</p>   |
| 平成 14 年 1 月  | <p>知的障害者通所授産施設「セルフ松ぼっくり」開所。<br/>         通所者30名（定員30名）。（平成20年4月「松ぼっくり」に名称変更）</p>  |
| 平成 14 年 10 月 | <p>はまぼう在宅重症心身障害児者通園事業（B型施設）を併設。<br/>         登録者7名。医療的ケアを必要とする人の受け入れも行う。</p>  |
| 平成 15 年 4 月  | <p>知的障害者通所授産施設「セルフ松ぼっくり」定員30名から40名に増加<br/>         県心身障害者生活寮「汐風」を福田町大原地内に開設（現在は磐田駅南に移転）<br/>         法人内施設利用者2名と福田町手をつなぐ育成会会員2名から、生活寮設置の要望を受け、定員4名で開設。（平成16年3月グループホームに認可）</p>   |
| 平成 17 年 3 月  | <p>県心身障害者生活寮「あしたば」を磐田市御殿地内に建設し、開設。定員5名。<br/>         （平成17年4月 地域生活援助事業（グループホーム）に認可される）</p>  |
| 平成 17 年 4 月  | <p>福田町潮の香作業所がセルフ松ぼっくり潮の香分場として、事業開始。<br/>         在宅支援としてライフサポート事業（静岡県単独事業）開始。</p>   |
| 平成 18 年 4 月  | 居宅介護事業所「はまぼう」が認可され、開始。（H19.3廃止）   |
| 平成 18 年 10 月 | <p>汐風が障害者自立支援法施行に伴い、共同生活介護事業（ケアホーム）となる。地域生活支援事業（日中一時支援事業、移動支援事業）開始。</p>   |
| 平成 19 年 4 月  | 障害福祉サービス事業「そるとぽっと」（生活介護事業）開所 定員20名。   |
| 平成 20 年 4 月  | 「セルフ松ぼっくり」が「松ぼっくり」に名称変更。  |
| 平成 21 年 4 月  | <p>共同生活援助「日和」開設。定員5名。<br/>         地域療育支援センター事業受託（地域療育支援センター 結）</p>   |
| 平成 22 年 3 月  | 共同生活介護「みぎわ」開設。定員5名。   |
| 平成 23 年 4 月  | はまぼうが生活介護事業に、潮の香が自立訓練・生活介護事業に移行   |
| 平成 24 年 3 月  | 指定一般相談支援事業所として県の指定を受ける。   |
| 平成 24 年 4 月  | <p>松ぼっくりが生活介護事業に移行。<br/>         重症心身障害児(者)通園事業廃止に伴い、「あにまあと」として、多機能型(生活介護事業・児童発達支援事業・放課後等デイサービス事業一体型)の事業開始。</p>   |
| 平成 24 年 10 月 | 指定特定相談支援事業・障害児相談支援事業開始。   |
| 平成 25 年 4 月  | <p>地域療育支援センター事業(療育3事業は継続)・一般相談支援事業廃止。<br/>         潮の香自立訓練事業廃止に伴い、全て生活介護事業となる。</p>  |
| 平成 26 年 4 月  | 汐風がケアホームからグループホームへ（一元化）。  |
| 平成 29 年 4 月  | 松ぼっくり従たる事業所「スマイル」開所(主たる対象:自閉症の方)  |
| 平成 30 年 4 月  | 磐田市相談支援センター事業受託   |
| 平成 30 年 5 月  | <p>「あにまあと」磐田市大原地内に新築移転<br/>         生活介護 定員20名 重心多機能（児童発達・放課後等デイ）定員5名</p>   |

# H30(福)福浜会 サービス展開図

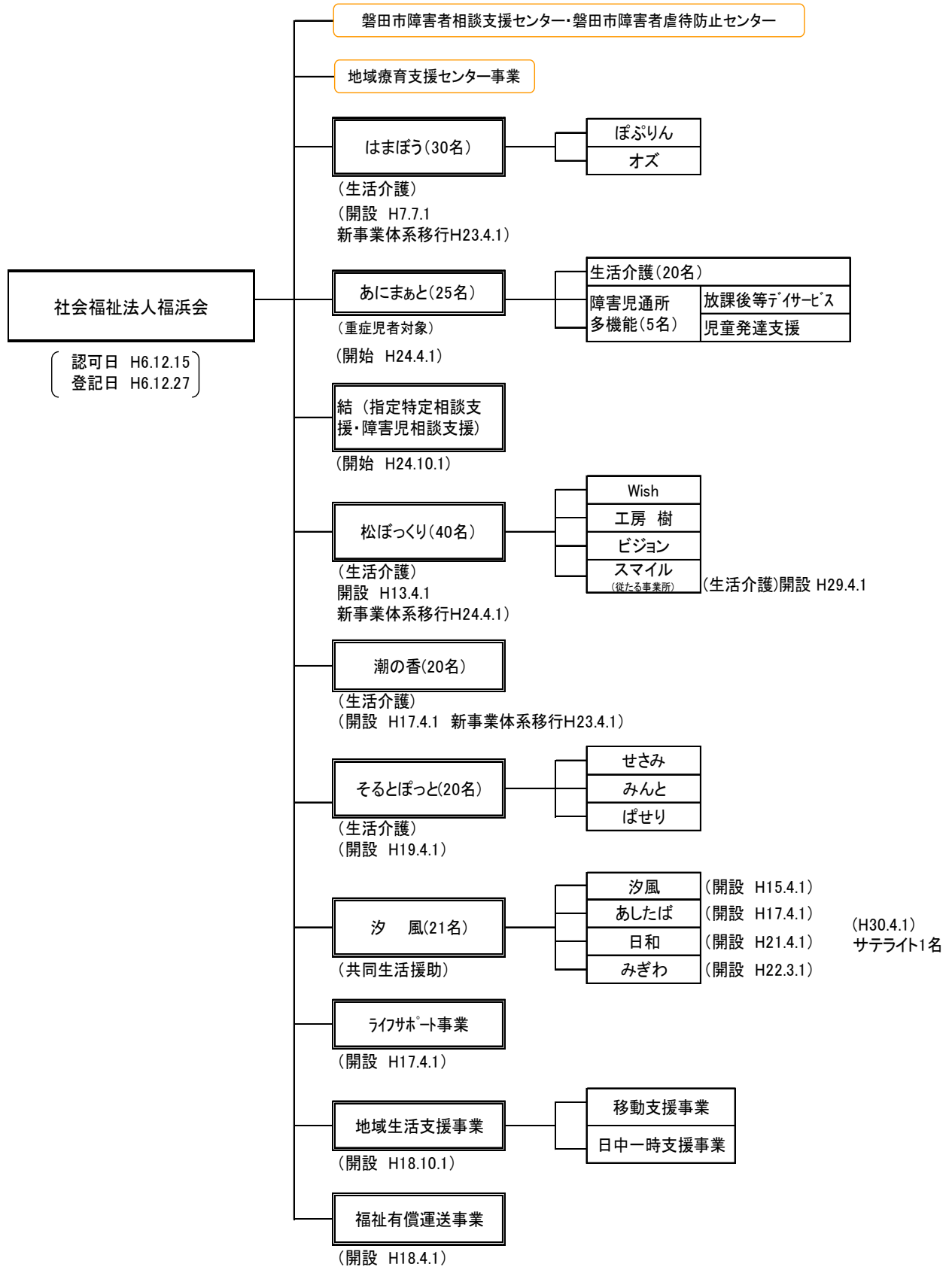

現在当法人が運営する施設や事業は下記のとおりです。

- 生活介護事業「はまぼう」
- 生活介護事業「あにまあと」
- 重心対象多機能型（児童発達支援・放課後等デイサービス）「あにまあと」
- 生活介護事業「そるとぽっと」
- 生活介護事業「潮の香」
- 生活介護事業「松ぼっくり」
- 共同生活援助事業（グループホーム）「汐風」  
ホーム名（4箇所）・・・「汐風」「あしたば」「日和」「みぎわ」
- 指定特定相談支援事業・障害児相談支援事業（基本・計画相談）  
一般相談（地域移行・地域定着）「結」
- 地域生活支援（在宅支援）  
地域生活支援事業（日中一時支援事業、移動支援事業）  
静岡県ライフサポート事業
- 福祉有償運送
- 磐田市相談支援センター（磐田市受託事業）

ノーマライゼーション理念を基本とし、「障がいのある人が、生き生きと暮らせる街は、だれにとっても暮らしやすい、やさしい街」を目標に、障がいの程度にかかわらず誰でも通える日中活動支援の場として「はまぼう」がスタート。「自分の人生は自分で選んで決める」そのための援助、そして「障がいがあるからこそ地域で暮らし続ける」ことを利用者さんと共に考え、そのために、自分たちに何ができるのかを常に問い続けています。

## 《施設の基本的な考え方》

両施設共に基本となるのは、ノーマライゼーション理念にあります。具体的には施設の主役は利用者さんであり、職員は利用者さんのあらゆる面での援助者であるという考え方です。そしてその中心にあるのは、人権の尊重です。

換言すれば、自分の人生を主体的に生きていくこと（自主性）であり、そのためには自己選択及び自己決定が尊重されること、そしてそれを実現していくために、職員は、利用者さんの体験等を通して生活の幅を広げ、社会参加を図るためのサポートすることではないかと考えています。

このような人権の考え方の中心にあるのは、「個人の尊厳」であり、一人ひとりが、人格的に自律した存在として最大限に尊重されなければならないということです。特に自己決定権は、自分のプライベートな問題は自分で決めるという権利であり、「個人の尊厳」の理念にある「人格的自律」を端的に表しているものだといえるでしょう。

人間は、この選択の幅を多く持つことで、自主性が育ち、自主性を持つことで、自立（自己実現）するのです。

## 《指導と援助》

社会福祉施設では、社会に適応することを前提とした「指導や訓練」が、知的障がいのある人への福祉サービスの基本だと考えられてきた時代がありました。その結果、利用者の個性や主体性を無視した一方的な押し付けがなされてきたことが指摘されてきました。このような対応は、利用者には「いやだと言ってはいけない」という受け身の姿勢を生みやすく、指図されないと動けない人を作り出すことになりかねません。

知的障がいのある人たちは、確かにその障がいのために危険から身を守ることや素早い判断が不得手である場合が多いため、適切な保護や効果的な指導は大切です。しかし、例えば子どもの場合であれば、知的障がいがあるからというよりは、子どもなら誰でも保護や指導は必要となります。知的障がいがあるからといって、何歳になっても子どもと同じだと考えることは誤りです。

こうした「指導する側」と「指導される側」というスタンスから生じる問題点（人権侵害）も指摘されています。それは「名前の呼び捨て」であったり、「幼児扱い」であったり、「プライバシーの侵害」などです。これらに共通しているのは、自分たちは障がいのある人を「指導する」立場にあるんだという意識が強く、障がいがあってもそれぞれ独立した人格を持っているという意識が希薄なことです。施設職員が、自分のことを先生と呼ばせることも、特に成人施設ではおかしいことではないでしょうか。

また施設では行事などへの参加の有無について、利用者さんの意向を聞かずに職員が代わって判断することが見受けられます。「障がいがあって判断力に乏しいから、本人に聞いても仕方がない」という心理が働いているのではないのでしょうか。そこには全員同じように参加すべきだという思い込みもあり、「○○○○」という名前を持った個人の思いに触れ、その意思を尊重しようという視点が希薄なのかもしれません。

要約すると、指導について大切なことが二つあります。一つは「指導は障がいのない状態に近づけ、社会への適応を図ることではない」ということ、もう一つは「イヤと言わない素直な子」を育てるのではないということです。あくまでも、その人自身の持ち味を発揮すること、イヤと言える、自分を主張できることにつながる指導（＝援助）であるべきです。

ここに援助という概念が出てくるのです。生きる主体は本人だからです。地域社会の中での普通の生活を目指すのであれば、個々人の真のニーズに応じた支援、援助が基本になるはずで

## 《福祉の専門職とは》

いままで述べてきたように、職員に求められるのは、利用者さんを独立した人格の持ち主として、人格的に対等な人間として接することのできる人権意識を持つことではないでしょうか。そしてそのためには、一人ひとりが、自己決定権に基づいて、自己表現、自己主張できる環境を作らなければいけないだろうと考えます。

この自己決定権の尊重は、自己表現の困難な知的障がいのある人の意思や意向を、コミュニケーションを通して確認したうえで援助を行う事であり（インフォームドコンセント）、現場では時間のかかる方法であり工夫が必要です。また失敗した経験を持つと、同じ経験や新たな体験に対して心の中に制限や断念を生み、前向きに取り組む気持ちになれなくなることもあります。そのような時には、周囲の適切なフォローと支えが重要となります。

これこそが、福祉の専門家に求められる「専門職としての資質」ではないでしょうか。スキルを高めるといえるのは、単に技術的なことを指すのではなく、このような視点を持ち、その人が何を望みどう暮らしたいと考えているのかに思いを寄せて、支援の工夫をしていくこと、それが福祉の仕事の専門性なのではないかと考えています。

## 《 支 援 の 心 得 》

- 1 「一人はみんなのために、みんなは一人のために」お互いに助け合う心を持つ。この仕事は、一人ひとりとの信頼関係を基本として、それぞれの力量を認め、補い合うチームで行う仕事である。
- 2 施設(事業所)は、利用者さんにとって生活(活動)の場であり、職員の仕事はそれを支えるものである。
- 3 福祉とは、人間らしい生活の確保であり、その援助の基本は、共に感じ、共に生きる姿勢である。
- 4 福祉に雑用はない。すべての関わり(掃除、洗濯…)が、利用者さんの生活に直接影響を与えることを認識しよう。
- 5 もし身内に施設を利用する人がいたら、迷うことなく、安心して利用できるような場にしよう。
- 6 具体的な支援はその家族が近くにいっても疑問とならない対応を工夫する。
- 7 人間としての誇りを傷つけないように、ひとりひとりの個性を尊重し、自己選択権及び自己決定権を保障する。
- 8 言葉に気をつけよう。一つの言葉が相手を生かしたり傷つけたりする。
- 9 どんなに障がいが高くても、心まで障がいをもっていない。相手の心を大事にし、寄り添うことから始めよう。
- 10 利用者さんが、今何を考え、どうすることを望んでいるのか、その人の声に耳を傾け、利用者さんに説明し、納得する対応(インフォームドコンセント)を心掛けることが基本である。
- 11 利用者さんの成長は、職員の時機を得た関わりとともに、その人自身に、そうしよう、そうになりたいという心の芽生えがあったからこそであることを忘れてはならない。
- 12 事故は、起こるべくして起こる。事前の準備と点検、その場の注意と確認で事故は未然に防げる。

## 平成 30 年度 社会福祉法人福浜会事業計画

「障害者総合支援法施行 3 年後の見直し」として、厚生労働省より、平成 30 年度からの障害福祉サービス等報酬改定に係る基本的な考え方とその内容が示された。主な内容は、以下のとおりである。

### (1) 障害者の重度化・高齢化を踏まえた、障害者の地域移行・地域生活の支援等

- ① 重度の障害者への支援を可能とするグループホームの新たな類型を創設
- ② 一人暮らしの障害者の理解力、生活力等を補うための支援を行う「自立生活援助」の報酬設定
- ③ 地域で障害者やその家族が安心して生活するため、地域生活支援拠点等の整備促進、機能強化
- ④ 共生型サービスの基準・報酬設定

### (2) 障害児支援の適切なサービス提供体制の確保と質の向上（医療的ケア児への対応等）

- ① 増加している人工呼吸器等の使用や、たんの吸引などの医療的ケアが必要な障害児（医療的ケア児）に対する看護職員の配置等必要な支援。
- ② 放課後等デイサービス等障害児通所支援におけるサービス提供時間の見直しと質の確保。
- ③ 障害児の居宅を訪問して発達支援を行う「居宅訪問型児童発達支援」の報酬設定

その他、精神障害者の地域移行の推進として、地域生活支援拠点等の整備を促進し、グループホームの確保や医療観察法対象者等の受入れの促進、就労系のサービスにおける工賃・賃金の向上及び一般就労への移行を促進するための「就労定着支援」事業の創設、計画相談支援・障害児相談支援における質の高い事業者の評価などが挙げられている。

ここで示されたものは、一定の評価はされると思われるが、それを実現するための人材そのものの確保の課題解決やそれを進めやすくするインセンティブが見えてこない。努力が運営に反映し、さらにそれを積極的に推し進める原動力になっていくような仕組みが必要なのではないだろうか。

前年度の事業計画でも触れたが、障害福祉の分野では「意思決定支援」、「支援つき意思決定」について語られる機会が増えている。「私たちの事を私たち抜きで決めないで（Nothing About us without us）」が、障害者の権利に関する条約に結実し、そこには、障がいのある方の生活上の多くの障壁（バリア）は、その人が持っている障害に原因があるのではなく、社会がつくっているのであり、それを取り除くのは社会の責務であるという、「障害の社会モデル」の考えに基づいている。その基本となっているのは、障がいのある人の意思決定の尊重です。

このことは、障がいのある人は周りの支援を必要とする時があるが、それに対する配慮がなされてこなかったということの裏返しである。どこでだれとどんな生活をするのかとか、交通機関等を利用し行きたい所に出掛けていくこととか、どこでどんなことをして働くのかとか、適切な配慮や支援があれば、自分の意思で様々な経験をすることができるという捉え方が「支援つき意思決定」である。それは成功体験かもしれないし、失敗体験になるかもしれない。しかし、その機会があるということが大切なのだと思う。

今年度の目標として、このことについて職員一人ひとりが明確な認識を持ち、支援の現場で活かしていけるように、合同研修等を通して法人全体で意見を積み上げること。そして利用者さんが生き活きと充実した生活に結びつくように、一人ひとりの思いを受け止め、本人らしい生き方、暮らしの実現に向けた支援の在り方を探っていきたい。

また、障がいのある方に関わる様々な法律は、障害のある人たちが自分の事は自分で決める権利を保障し、その「意思決定」を基本に据えた制度である。自分の生活に必要な支援の種類と量やサービス事業所を自ら選択し決定していくプロセスを大切にしていきたい。

### 1. 運営の健全化と借入金償還財源の確保

今後とも法人及び施設運営の健全化を図っていくために、償還財源の内の設置者負担分について、借入金償還財源の確保を含めた運営費の確保に努めていく。来年度の償還計画は別紙のとおりである。

## 2. あにまあと新築移転（重症心身障害という重い障がいのある人たちの将来）

重心を主たる対象とする多機能型（生活介護・放課後等デイサービス・児童発達支援）として活動してきたあにまあとが、生活介護（定員 20 名）と障害児通所支援の多機能型（放課後等デイサービス・児童発達支援 定員 5 名）の複合施設として、平成 30 年 5 月に新築移転し開所となる。これまで、はまぼうの建物の一角で活動してきたが、設備を整えた広い空間でのより幅広い活動が実現することになると期待している。また、現在利用されている利用者さんだけでなく、将来特別支援学校を卒業される方たちが社会に踏み出していく第 1 歩となる場の確保という意味もある。

さらにこの地域では、重症心身障害のある児童が利用できる放課後等デイサービス事業所は増えてきているが、NICU 等から退院後に在宅となる子どもさんも含めた就学前の児童が利用できる事業所が少ない現状がある。支援員、看護師、保育士、児童指導員、理学療法士等の配置も進めており、医療的なケアやリハビリ等への対応がも可能となるように、必要な職員配置を実施し、利用できる場所として整備していくことが期待される。

## 3. 平成 30 年度磐田市相談支援センター受託と今後

平成 30、31 年度の磐田市相談支援センター委託に係るプロポザールによる募集に参加し、当法人が受託することとなった。磐田市全域の一般相談を、一法人の職員だけで支援センターとしてその機能を果たすには限界があり、相談やそれに伴う課題解決には市内の法人の協力を得て、必要な支援ができる体制を作り、ご本人やご家族の意向や思いに沿えるように、支援センターが機能することが重要となる。

そのため、相談支援事業に関わっている市内の複数法人と今後の相談支援センターの在り方について検討を重ね、他法人から職員を出向させるなど、複数法人による協力態勢の下に進めていくこととなった。これまで相談支援センターに従事してきた相談員も継続して勤務することで、切れ目、すきまのない支援を持続していく。尚、磐田市虐待支援センターも兼ねる。

また、磐田市が目指している将来の基幹相談支援センター発足に向けた 2 年間の受託業務、という意味があると認識している。これから取り組むべきこととして下記の 4 点を考えている。

(1)指定特定相談支援・障害児相談事業所と協力し、磐田市相談事業所連絡会を設置する。

- (2)地域課題に対する他法人や関係機関と協力・連携・連絡調整およびネットワークづくり
- (3)住んでいる身近で相談がしやすくなるように、各支所でサテライト型の相談支援体制を作る。
- (4)地域包括ケア会議等に参加し、老障介護の課題等の情報交換・共有、ネットワーク構築を図る。

## 4. 大規模災害等とその防災対策について

法人として、平成 23 年度から月に 1 回防火管理者を中心に、継続的に防災担当者会議を行い、南海トラフ地震等の大規模災害、風水害、危機管理に関するマニュアル（防災計画）の検討を行っている。東海、東南海、南海地震が同時に発生することを想定した南海トラフ地震については、主に次のことが想定されている。①甚大な人的被害、建物被害、ライフライン、インフラ被害の発生 ②膨大な数の避難者の発生 ③食料品、飲料水、生活物資の不足 ④電力、燃料等のエネルギー不足など。障がいの内容は一人ひとり違いがあり、発災後の避難生活を考えると、その在り様も異なってくる。さまざまな障がいを想定した生活のシミュレーションが必要であり、それすることが自閉症の方、障がいの重い方や医療的なケアのある方など、より多くの支援が必要な人の命を守ることになるのではないかと思う。

また、近年日本各地で風水害が発生しており、まさしく災害はいつ起きるか予想できないと言える。現在その対策も含めた防災計画が検討されている。



## 5. 理事会及び評議員会開催予定表

| 監事会・<br>理事会 | 評議員会        | 時<br>期   | 内<br>容                                 |
|-------------|-------------|----------|--|
| 監事会         |             | 平成30年 5月 | 平成29年度分事業監査並びに会計監査                     |
| 第1回<br>理事会  |             | 平成29年 5月 | 平成29年度事業報告、前年度決算報告外                    |
|             | 定時<br>評議員会  | 平成30年 6月 | 平成29年度事業報告、前年度決算報告外<br>新理事・新監事選任       |
| 第2回<br>理事会  |             | 平成30年 9月 | 平成30年度収支補正(第1次)予算など                    |
| 監事会         |             | 平成30年12月 | 平成30年度分事業並びに会計中間監査                     |
| 第3回<br>理事会  |             | 平成30年12月 | 平成30年度収支補正(第2次)予算など                    |
| 第4回<br>理事会  |             | 平成31年 3月 | 平成30年度収支最終補正予算<br>次年度事業計画並びに当初予算ほか     |
|             | 第2回<br>評議員会 | 平成31年 3月 | 平成30年度収支最終補正予算<br>次年度事業計画並びに当初予算ほか議決事項 |

# 平成30年度はまぼう事業計画

## 1. 目的

施設は、利用者さんや家族の方そして地域と協力し合い、どのような重い障がいのある人でも住み慣れた地域で生活ができ、主体的に生きていくための自己選択、自己決定権が保障され、個人の尊厳が重んじられなければならないことを認識し、利用者さんの日々の生活の充実と自己実現を援助することを目的としています。

## 2. 基本方針

ノーマライゼーション理念を柱に、活動の主役は利用者さんであり、職員は利用者さんのあらゆる面での援助者であるという考えが基本です。職員は、常に利用者さんに対する理解と愛情を持ち、支援等について工夫し、それぞれの職種において、適切な支援の実施、設備、財産の保全、予算、経理の適正な執行に当たるとともに、職員間及び利用者さん並びに家族の方との有機的な連携が図られるように努めます。

## 3. 活動方針

利用者さんの基本的人権を尊重し、主体的、意欲的に過ごすことを基本に、個別支援計画を作成し、援助します。

- (1) 一人ひとりの関心、持っている力・適性等を考慮し、自己実現をめざしたプログラムを立てます。
- (2) 一人ひとりの個性を尊重し、その生活経験を広げ、社会性を養い、充実した地域生活につながるように援助します。
- (3) 一人ひとりのかけがえのない生命の大切さを受け止め、その安全を図ると共に心身の健康の維持・増進に努めます。
- (4) 家族との意思の疎通を図ることで、一人ひとりにとって質の高い生活に結びつくように努めます。
- (5) 地域の方々、ボランティアさん、関係行政等活動を通じ、その理解と協力を深め、社会参加しやすい環境づくりをめざします。

## 4. 活動について

どんなに重い障がいがあっても、地域の中で暮らし続けたいという思いや願いを受け止め、一人ひとりの活動や関係の広がり、そして地域の方との交流を意識したプログラムを心がけていきます。

### (1)生活

社会生活を営んでいく上で身につけて置きたいことについて、日常の場面の中で自らの力で獲得できるように援助していきます。

- ・ 身の回りのこと・・・移動、身だしなみ、歯磨き、食事マナー、排泄等
- ・ 社会性・・・他の人との信頼関係、挨拶、言葉遣い、交通ルール等

## (2)活 動

施設に通ってきている一人ひとりには、それぞれに生きてきた生活史があります。その一人ひとりの思いを理解し、知っていくためには、その思いに寄り添うことからすべてが始まります。一人の人として向き合い、語り合い、共に活動をする中から、その人となりを知るものだと考えます。あるがままを受け入れていくことが、その人となりを理解する出発点です。

そのための視点として重要なのは、利用者さんの意思決定の尊重であり、具体的な支援の取り組みです。支援する側にその工夫が求められます。自分が何をしたいのかを選んだり、やってみたいと思えるようになるためには、いくつかの活動の選択肢を用意したり、多くの経験を重ねるためのプログラムと一緒に考え、実行することです。

例えば事業所では、自分がどのグループに所属するのかの選択だけでなく、グループを越えて普段関わることが少ない利用者さんや職員とも関係ができるような、他のグループの活動も選ぶこともできる方法を探り入れたり、活動もその内容によって個別または集団で取り組むなど、幅広いプログラムを継続的に準備することになります。それが自己選択する力になっていきます。利用者さんが興味を持って、主体的に取り組める活動の広がりが重要なのです。

このような考えの下、はまぼうの各グループにおいては、利用者さんと一緒に活動の計画や内容を考え、話し合い、プログラムを作成していくようにそれぞれ工夫をしています。現在実施している活動も、固定したものとしてではなく、利用される方の状況を見ながら柔軟に、利用者さんが理解し選択しやすいように声掛けや提示をするようにしています。

当法人では働くことは大切だと考えていますが、生産的な活動だけが働くことではありません。仲間とともに創造的な活動やレクリエーション活動を通して、自己表現していくこと、それはその人の輝きであり、延いては周りへの働きかけでもあります。物を創る喜びやでき上がったものに触れる楽しさ、見る楽しさ、そして充実感を得ること、また落ち着いた空間と音楽という感覚刺激の中で自分の気持ちを投げ出す解放感を得ること、すべてその人の働きです。

それを目指して、利用者さん一人ひとりの思いや意見が反映され、意欲的に主体として取り組めるように、作業、創作、レクリエーション等の活動を組み合わせたプログラム作りや、より細やかな配慮や関わりができる環境等にも留意した活動に取り組んでいきます。

また、日常的に地域に出て活動することは、社会の一員として他者との関わりを通じて学ぶべきことも多く、地域の方も障がいのある人に触れる機会が増え理解にもつながっていきます。「地域で安心して暮らしていくための環境づくり」という視点から、地域に出て行くプログラムを利用者さんとともに考えていきたい。

## 5. 概 要

- |                               |               |
|-------------------------------|---------------|
| (1) 設置・運営主体                   | 社会福祉法人福浜会     |
| (2) 種別・名称                     | 生活介護事業 はまぼう   |
| (3) 開設年月日                     | 平成7年7月1日      |
| (4) 定員                        | はまぼう 35名      |
| (5) 地域生活支援事業（日中一時支援事業・移動支援事業） | 若干名           |
| (6) ライフサポート事業                 | 若干名           |
| (7) 福祉有償運送                    |               |
| (8) 地域療育支援センター事業              |               |
| (9) 規 模                       |               |
| 敷地面積                          | 863㎡          |
| 建物面積                          | 665.01㎡       |
| 建物の構造                         | 鉄筋コンクリート造 平家建 |
|                               | 増築部分 一部2階建て   |

## 10 職 員 構 成

| 職 種    | 管理責任者<br>サービス<br>施設長兼 | 支<br>援<br>員 | 看<br>護<br>師 | 嘱<br>託<br>医 |
|--------|-----------------------|-------------|-------------|-------------|
| 定<br>数 | 1                     | 15          | 1           | 1           |

## 6. グループ活動

### らでいっしゅ

#### (1)作業活動について

所属しているグループの活動にとらわれず、利用者さんの希望する活動を主体的に選択していくことを基本とする。自分の目標に向けてそれぞれのペースで取り組み、自分の得意なことは伸ばし、苦手なことも頑張る気持ちを持てるように支援していく。一人ひとりの思いを尊重し、場面に応じたメンバー構成を考え、グループ全体がお互いの気持ちを理解できるような雰囲気を作っていく。

グループの主な作業活動として、受注作業・さをり織り・縫製・クリスマスツリー・アルミ缶リサイクル・園芸・外部作業を中心に行っていく。

### 【ぼぶりん工房】

#### ①受注作業

##### <株式会社ブリヂストン>

同じ工程の繰り返し作業が取り組みやすい利用者さんを中心に行っていく。

ブリヂストンのLD下パック清掃作業とLD塗装下キャップを実施。LD下パックは、おおまかに工程を2～3段階に分け、それぞれに出来る工程を分担してやっていく。塗装下キャップ清掃作業は、単純な作業ではあるが部品が小さい為、治具を使用するなど、それぞれの利用者さんに応じたやり方で出来る工程までやっていく。また、地域交流の一環として地域の方にもお手伝いをして頂きながら実施していく。

##### <大洋工業株式会社>

車の納車時等に使用する保護カバーの袋詰めの内職を請け負っている。作業を始めて3年程たち、それぞれが行う工程も決まり、作業のペースも安定している。作業スピードも上っており、一人ひとりが自分の工程に責任を持って取り組んでいく。又、不定期に入ってくるクリップの袋詰め作業も個々にそれぞれの作業工程を丁寧に取り組んで行なっていく。

#### ②さをり織り

折りたたみ式の織り機5台を使用していく。糸選びを各自で行っていくため、思い思いの色合いや風合いが生まれ、さらに個性を出して行くために、一人ひとり違う技法を取り入れ、より個性のある物にしていく。織り上がった製品は、縫製活動やボランティアさんの協力も得ながら、製品化していく。

#### ③縫製

さをり織りの布の個性を生かした物を考え、巾着袋やバックなどの製品に仕上げていく。いろいろな人の意見を参考に製品化し、はまぼうのタグを製品につけていく事で、はまぼう独自の製品という自覚を持ち利用者さんの意欲に繋げていく。また、利用者さんの力量や好みにあわせ、ボタンや生地選びを行い、オリジナルの製品が出来るよう工夫していく。

#### ④あんでるせん

あんでるせんは、クリスマスツリーの土台作りを中心に行っていくが、他の作業が少ない時にはかご作りにもチャレンジしていきたい。

#### ⑤クリスマスツリー

各工程をそれぞれ興味のある利用者さんが関わり、色彩や季節感を楽しみながら行っていく。

#### ⑥印刷

限られた利用者さんになるが、法人内の年賀状印刷を行なっていく。担当利用者さんの得意分野を生かし、年賀状裏面のレイアウト・住所録の管理・印刷を行なっていくことで、仕事に対する責任感を養い、自信に繋げていく。

### 【オズグループ】

#### ①アルミ缶リサイクル

週に1回地元を中心にアルミ缶の回収作業を実施。集めたアルミ缶のプルタブを外し、缶つぶし機を使って潰す作業を行い、週に1～2回リサイクル業者に搬入する。アルミ缶単価の変動を見ながら、より高く購入してくれる業者に運搬していく。

アルミ缶リサイクル活動は、缶回収を通じて地域の方との交流も生まれ、同時に資源リサイクルの一端を担うことができる有効な作業である。手動式をメインとした室内での活動と、足で踏み潰す缶つぶし機を使用した屋外での活動とに分かれて取り組んでいく。

#### ②畑・園芸

畑での野菜作り、花の苗作りなどを行う。

畑はボランティアさんの協力を得ながら、さつま芋・玉葱を中心に野菜作りを行い、皆で収穫の喜びが得られるように育て、作業意欲の向上に繋げていく。

園芸は主にグリーンバンクから頂いた種から苗作りを実施。地域貢献の一環として、地元自治会から依頼されている道路脇花壇の管理や11月に県庁に納入する花の苗のプランター作りを中心に行なっていく。季節に応じた花の苗を作り、植物を育てる喜び・達成感が持てるように取り組んでいく。

### 【外部作業】

直接事業所へでかけ、従業員の方とともに働いたり、業務の一部を担ったりすることで、社会の一員として働くことへの意識を高めていく。

#### ①コーケン工業（現在6名）

部品にゴム・銅のリングをはめる作業で、ゴムリング2種類・銅リング80種類以上の部品を扱っている。作業内容はそれぞれ固定されている為、作業スピードもあがり、仕事量も増えている。検査も利用者さんたちが行い、大きなミスも無く安定して取り組んでいる。一人ひとりが責任を持って、継続して仕事に取り組んでいけるよう支援していく。

#### ②ベッドメイキング（老人保健施設2箇所で開催）

両施設ともそれぞれが協力しあい、意欲的に仕事に取り組んでいる。仕事への慣れからか、雑になってしまうことがあるので、1回1回責任を持って取り組むように伝えていく。

（さくらの苑）：現在4名の利用者さんが参加している。利用者さん同士で教えあうこともでき、分からないことはしっかり聞きに行くこともできている。職員の付き添いのない状態でも行えるように、様子をみながら今後検討していく。

（於保老人保健施設）：現在4名の利用者さんが参加している。さくらの苑同様に、職員の付き添いなく取り組めるようにしていきたいが、利用者さんの負担のないように、様子を見ながら今後検討していく。

## 【販売】

出来上がった縫製品等は、地域のバザー・アプレゲール・お茶の山大園等で積極的に販売していく。地域との関わりを深めるため、製品の宣伝として作品展などにも出掛けていく。地域に出て行くことで、多くの人に知っていただく機会をつくり、それを製品作りの意欲に繋げていきたい。

苗や野菜等は、玄関前の無人販売や各バザー等で販売していく。

販売の協力をお願いできる場や店舗があれば、随時検討していく。

## (2) グループ活動について

### ①ミーティング

- ・ 朝のミーティング前に、個々の活動の説明をし、各自活動の選択をし、白板にネームプレートを貼っていく。ミーティング進行は、利用者さんが主体となり、多くの利用者さんが関われるように順番で行っていく。
- ・ ミーティング後のラジオ体操で体を動かすことで、一日を気持ちよくスタートさせていくようにしていく。
- ・ 帰りのミーティングは、その日にあった出来事の感想や意見など伝え合っていく。

### ②グループ活動

- ・ グループ外出や料理作りを各グループで実施し、グループ内の親睦を深める。外出や料理作りにかかる費用は、作業収入から捻出し、利用者さんの作業意欲を高められるようにする。
- ・ 宿泊体験は、利用者さん、家族からも実施してほしいという声が多いため、日中一時支援等を利用し、グループで立案、希望者を対象に実施していく。(一部実費)
- ・ スポーツ等の個別活動を実施。水泳・ボウリングなどのスポーツ体験だけでなく、料理作りや買い物などの日常生活での実施が難しい生活体験を個別活動として、希望者を対象に行う。
- ・ 個別体験は、通常の活動の中では実施の難しい個別外出などを計画する。有意義な体験となるように、本人の希望することや体験して欲しいことを考慮して実施していく。(実費)

### ③余暇活動

- ・ 日々の活動の中にスポーツ、創作活動、レクリエーション、ウォーキング等の活動を取り入れ、仲間と共に行う楽しさや趣味の広がりにも繋げていきたい。また、月に2回、地域にある体育館を借用し、心身のリフレッシュを図る。

## 7. 音楽活動（ともしびコンサート）

音楽活動をしているNPO法人に依頼し、月1回、音楽（歌や楽器）に親しむ機会を設け、皆が楽しめるコンサートを開催する。

## 8. 行事

施設全体またはグループ毎に、季節に合わせた行事やレクリエーション活動の一環として実施している。具体的には、地域交流会やバーベキュー、スポーツ大会などの文化的、余暇的活動を企画し、ご家族、ボランティアさん、地域の方たち等との交流を通して、生活空間を広げていく。

## 9. はまちゃん会（本人会）

利用者さん主体の会として年間10回程度実施予定。日中活動の向上のための意見を出し合ったり、恒例のクリスマス会など、利用者さん主体の行事について話し合い、企画・実施していく。会の活動を通して、自分たちでやっているという自覚や自信に繋がっているので、今年度もレクリエーションの企画・実施を含めた意見交換の場として実施する。

## 10. レクリエーション活動

### (1)サークル活動

利用者さんの好きな活動の場を広げるためサークル活動を実施。3つのサークルを作り、利用者さんの好きなサークルを一年単位で選択して頂き実施していく。基本的に、第3火曜日の午後に実施。年間10回実施予定。

### (2)土曜日レクリエーション

土曜日の通所日を利用して、レクリエーションを行っていく。料理作り・スポーツ・工作活動・ミニイベントなど利用者さんの楽しめる内容を考慮し、グループを超えたコミュニケーション作りや、心身ともにリフレッシュする大切な場・時間としていく。

## 11. 委員会活動

### (1)生活・保健委員会

生活・保健委員会は、利用者さんの生活、健康、衛生面に留意し、その維持・向上を図ることを目的とする。健康診断、嘱託医との連携、健康記録の整備、施設内(週に1回の消毒)や個人の衛生面への配慮、体重測定、必要に応じてお知らせ等の発行を実施する。

また、インフルエンザ等感染症対策については、発生予防のうがい手洗い等の励行をしていく。

### (2)環境美化委員会

年2回の大掃除をご家族の方やボランティアさんの力を借りながら、行っていく。

日々の清掃も職員同士協力して、利用者さんが快適に過ごせるような環境を整えていく。

ゴミの分別については、種類別のゴミ箱を分かりやすく表示し、他の職員の協力を得ながら全職員で意識的に分別に取り組む。

### (3)安全委員会

常に利用者さんの身の安全を念頭において、確実な介助や支援を行い、事故防止に努めるよう職員の意識向上を図る。また「事故報告書」「ヒヤリハット」に基づく、情報収集と安全管理体制を見直すとともに、事故が発生した場合には、速やかに委員会を開き、対応・対策を検討する。法人内の各施設との合同委員会を開催し、情報収集・情報交換をする。

- ① 利用者さんの安全確保と適切な介助や支援の実施及び事故防止に対する職員の意識向上を図る。
- ② 施設設備（環境）の保全管理
- ③ 安全運転管理（講習、車検、点検等）
- ④ 緊急事態への対応・・・安全管理マニュアル、不審者侵入対応マニュアル
- ⑤ 福祉有償運送（登録の有効期間：平成32年3月22日まで）

平成18年度より福祉有償運送が始まったが、より安全運転を心掛けるように研修等（ブラッシュアップ講習等）を通して、職員の安全運転意識の向上と、技能・知識の修得を図る。

## 12. 地域社会との関係

はまぼうは、地域社会にとって貴重な社会資源であると同時に、地域社会の一員であり、その役割を認識し、積極的に地域との交流を図っていく。

### ① 広報活動

- ・法人のホームページ
- ・ふくはまのかぜ（年3回発行）の配布等
- ・作品の展示即売会及び協力店販売並びに地域のバザー等での製品販売
- ・施設行事へのボランティアさんや地域の方々の参加（施設のオープン化）

- ② 作業、散歩、外出等の日常的な施設外活動の実施及び地域行事への参加・交流
- ③ ボランティア活動の受け入れ
- ④ 市及び地元自治会自主防災組織との連携
- ⑤ 施設の建物及び設備の提供（敬老会会場提供、避難場所提供）
- ⑥ 地域貢献（広報誌の取りまとめ、自治会の花壇整備）

### 13. 家庭との関係

事業所における活動は、ご家族の協力があってはじめて支援の効果が期待される。常に連絡を取って意思疎通を図り、活動への理解と協力を得るとともに、その悩みや相談があれば真摯に向き合い、一緒に取り組んでいく関係作りを心掛けていく。利用者さんやご家族の思いや願いに触れることが大切である。

#### ① 家庭との連絡

連絡ノートによる日常的な情報の交換や必要に応じた電話等による連絡。

（長期休暇時には、必要に応じて連絡を入れる。）

- ② 随時、個別面談やグループ毎の会合（懇談会）、活動参観を実施し、意見交換を行う。
- ③ 随時、個別の相談に応じられる体制を作る。
- ④ 活動及び行事等への参加・協力依頼
- ⑤ はまべ会との共催行事：地域交流会、バーベキュー、地域行事への参加（販売等）

### 14. 苦情解決体制

苦情解決体制基本要綱に基づき、受付担当者、解決責任者、第三者委員を置くとともに、意見箱（苦情箱）を設置し、苦情への適切な対応に努め、利用者さんの権利を擁護し、日常的な信頼関係を築き、施設運営の質的向上を目指していく。

|        |              |           |
|--------|--------------|-----------|
| ・受付担当者 | 生活支援員        | 鈴木千波 加藤将記 |
| ・解決責任者 | 管理者          | 高橋和己      |
| ・第三者委員 | 元浜松養護学校事務長   | 寺田勝夫      |
|        | 元磐田市手をつなぐ育成会 | 寺田い久子     |

### 15. 人権擁護・虐待防止委員会

平成 26 年度に利用者さんの人権を擁護し、虐待を未然に防止するために、管理者を責任者とし、虐待防止の組織（人権擁護・虐待防止委員会）を設置した。当委員会は、利用者の安心、安全と人権擁護の観点から、適正な支援が提供され、利用者の自己実現と社会参加のための支援を妨げることはないよう、定期的にまたは適宜、委員会を開催し、虐待の防止に努める。具体的には、研修会、会議の中で職員の意識の向上を図るとともに、苦情解決担当者や安全委員会と連携しながら、組織として質の高い支援を提供できるよう努めていく。また、年に2回(10月、3月を目安に)全職員を対象として、虐待防止チェックリストを利用し、支援の振り返りとともに**人権擁護・虐待防止に対する意識を高めていく。**

### 16. 防災対策

平成 23 年度から月に1回防火管理者を中心定期的に開催している防災担当者会議を今後も継続して行く。大規模災害、風水害等による発災を想定し、利用者さんの避難訓練のあり方、防災設備、備蓄食等の防災対策を地域と関係を持ちながら総合的に検討していく。定期的に避難訓練を実施し、利用者さんと職員の意識を高めていく。



## 17. 関係機関との連携

利用者さんやその家族のニーズには、事業所で解決していけるものと地域の課題として考えていったほうが良いと判断できる内容がある。場合によっては、本人と家族の状況を関係機関等に情報提供する必要も出てくる。そのために、県や市町等関係機関と情報交換の場を設けることは、それを直接伝える機会であり、当事者の声を代弁することにもなる。平成30年度より当法人が磐田市相談支援センターを受託するので、その連携・協力体制も構築していく。

また、地域で行われている活動や関係機関等が主催する会合等に職員が参加することも重要で、事業所内では知ることが少ない地域のニーズに触れる機会でもあり、また施設の役割を実感する機会でもある。そうした関係機関との連携は、地域全体の福祉の向上につながっていく。

### ○参加している団体・研修等

- ・ 日本知的障害者福祉協会・東海地区会・県知的障害者福祉協会や県通所施設連絡会への加入及びこれに関係する団体との協力
- ・ 中遠地域自立支援協議会及び中東遠圏域自立支援協議会、福田チーム検討会、地域包括ケア会議、福田地区関係者連携会議への参加
- ・ 一般相談支援事業所、就業・生活支援センター等との連携・協力
- ・ 特別支援学校等の教育機関、手をつなぐ育成会や肢体不自由児者父母の会等の家族や本人が参加する団体とのつながりの強化、地域医療機関との連携。
- ・ 重症心身障がいのある人の在宅支援に関する会議  
静岡県主催：「重症心身障害児(者)在宅支援推進連絡調整会議及び作業部会」  
「重心看護従事者・介護従事者養成研修」「重心ケアマネジメント養成研修」  
重症心身障害児(者)支援ネットワーク会議  
県西部子どもの在宅支援ネットワーク協議会

## 18. 会議の実施

法人の理念や目的及び施設の活動方針を柱に、支援内容の点検・見直しを図っていくとともに、それぞれが抱えている悩みや課題等を共有していく。現在行われている主な会議は下記のとおり。

- 研修担当者会議
- 人権擁護・虐待防止委員会
- 防災担当者会議
- 環境、安全、生活・保健の各委員会（施設別及び合同）
- グループ会議（ケース検討含む）、職員会議を毎月実施
- 管理者等会議（毎月）及び管理者及びリーダーによる 合同リーダー会議（随時開催）

## 19. 職員の健康管理

職員は、自ら心身共に健康な状態を維持するよう努め、施設は法に定められた健康診断及び検査を実施するほか、職員にとって快適な勤務環境の保持を図る。

## 20. 研 修

職員は、日頃から人間性の涵養に努め、援助活動に関する知識、技術向上に意欲的に取り組むために、自己啓発に励むとともに各種の研修会に参加する。また、法人内職員間で課題の共有や援助等の共通理解が図られるように、研修担当者による内部研修や法人合同研修会を実施する。それぞれの方法や内容は、各事業所の研修担当者による会議で、年間計画を作成する。

また、支援に関する知識、技術向上と職員同士のお互いの理解を深めることを目的に、法人内人事交流を研修の一環として行う。（希望があれば随時調整を行う。）

## 平成30年度あにまあと事業計画

### 1. 目的

施設は、利用者さんや家族の方そして地域と協力し合い、どのような重い障がいのある人でも住み慣れた地域で生活ができ、主体的に生きていくための自己選択、自己決定権が保障され、個人の尊厳が重んじられなければならないことを認識し、利用者さんの日々の生活の充実と自己実現を援助することを目的としています。

特に今年度は5月より磐田市大原地内に新築移転し、生活介護20名、重心多機能（児童発達支援・放課後等デイ）5名の事業所として、新たな環境で活動を始めます。設備を整えた広い空間でより幅広い活動ができるよう工夫、検討しながら活動を作っていく1年目となります。

また、入浴サービス等の新たなサービスも検討していきます。

### 2. 概要

- (1) 設置・運営主体 社会福祉法人福浜会
- (2) 種別・名称 あにまあと（生活介護・障害児通所支援）
- (3) 開設年月日 平成24年4月1日
- (4) 定員 生活介護20名 重心多機能型5名
- (5) 地域生活支援事業（日中一時支援事業・移動支援事業）若干名
- (6) ライフサポート事業 若干名
- (7) 福祉有償運送
- (8) 地域療育支援センター事業
- (9) 職員構成

| 職種 | 管理者 | サービス<br>管理責任者 | 児童発達支援<br>管理責任者 | 看護師 | 保育士・<br>支援員等 | P<br>T等 | 機能訓練担当 | 嘱託医 |
|----|-----|---------------|-----------------|-----|--------------|---------|--------|-----|
| 定数 | 1   | 1             | 1               | 6   | 9            | 4       |        | 1   |

## あにまあと（生活介護）

主に重複障がいのある利用者さんを中心としたグループ。個々の興味・関心に適した活動を楽しみながら他のグループとの関わり合いも持ち、充実した生活が出来るようにしていく。

### (1)体制

利用者 現在契約者 16名<生活介護 15名、日中一時 1名>

### あにまあと（生活介護）

|    | 口腔吸引 | 鼻腔吸引 | 気管切開 | 吸引<br>(気切部) | ネブライザー<br>吸入 | 経鼻<br>経管<br>栄養 | 経管栄養<br>(胃瘻) | 呼吸器<br>管理 | 酸素管理 |
|----|------|------|------|-------------|--------------|----------------|--------------|-----------|------|
| A  | ○    | ○    |      |             |              |                | ○            |           |      |
| B  | ○    |      | ○    |             |              |                | ○            | ○         | ○    |
| C  |      |      | ○    | ○           |              |                |              |           | ○    |
| D  |      |      |      |             |              | ○              |              |           |      |
| E  | ○    | ○    |      |             |              | ○              |              |           |      |
| F  |      |      | ○    |             | ○            | ○              |              |           |      |
| G  | ○    |      |      |             |              |                | ○            | ○         |      |
| H  | ○    | ○    |      |             |              | ○              |              |           |      |
| 合計 | 5    | 3    | 3    | 1           | 1            | 4              | 3            | 2         | 2    |

### (2)活動内容

#### ①作業

紙工芸・クッキー作り・創作活動を中心にそれぞれが興味を持ち、取り組めるものを行っていきます。また、ふれあい体操・リフレクソロジー活動も行い、心と体がリフレッシュできるような活動の提供も行っています。一人ひとりに合わせ無理なく活動が出来るように働きかけ、感覚刺激や楽しめる活動を提供して、生き生きと生活ができるように支援していきます。

#### ②販売

出来上がった自主製品は、保護者会・地域交流会・地域のバザー等での販売を行う。

#### ③ふれあい体操

毎週月・木曜日、スポーツプログラマーによる柔軟体操や、皮膚刺激・関節可動域を広げる運動をゲーム感覚で実施。個々の障がいの内容に合った運動を検討し、無理の無いように進めていきます。理学療法士にも参加していただき、状態の確認・今後の体操の方針を検討していきます。

#### ④散歩・外気浴

室内で過ごすことの多い利用者さんは、外部環境（車や鳥・風、そしてその音や声など）により様々の刺激を受けます。その日の天候や利用者さんの体調等に留意しながら、支援者の可能な限り実施していきます。

#### ⑤足浴・手浴

冬季、特に下肢冷感が強いため、足浴を実施することで血液の流れを良くし全身の緊張を和らげます。個別に足浴のほか手浴も行っていく。利用者さんの楽しみのひとつとして、入浴剤の種類を選択も取り入れていきます。

#### ⑥リフレクソロジー

毎週木曜日、1回に3人ずつ（一人約30分）の割合で、リラックスできる環境を保つよう考慮しながらリフレクソロジストによる足裏マッサージを行います。（施行前には足浴を実施し、

足を温め血行をよくしておく。) 車椅子利用者さんが多く、歩くことは殆ど無いため、足裏の刺激は良い効果となっています。

#### ⑦レクリエーション

ペットボトルボーリング・ボール遊び・紙芝居・音楽鑑賞・ビデオ鑑賞・楽器遊び・ぬり絵・トランプ等を行う。遊びの中で仲間との関わりや喜びを体感できるようにします。

#### ⑧スヌーズレン

車椅子利用者さんは行動範囲が限られてしまうことが多く外部刺激は少ないため五感刺激を目的としたスヌーズレンを取り入れます。イルミネーションの光とアロマ、音楽等の演出で、聞く・見る・嗅ぐ・触る、を感じながらリラックスできるようにしていきます。

#### ⑨外出

利用者さんの希望を聞いた上で、その日の天候や利用者さんの体調等に留意しながら行う。外出先では、季節を感じ、気持ちよく過ごすことができる機会となるよう心掛けていきます。

#### ⑩行事企画

外出・納涼会・クリスマス会・お楽しみ会など、施設として季節感を味わえる活動を実施し、地域の方々との交流を図る。

#### ⑪入浴

利用者さん及びご家族のご希望により、入浴支援を行っていきます。清潔の保持や、身体の状態を確認するなど、利用者さんの健康管理に努めます。

### (3) その他

#### ①ミーティング

<朝のミーティング> 毎日、利用者さんが交代で当番となり進行。出欠席者やその日の活動の確認、食事介助者の確認等をして進めていきます。

<帰りのミーティング> その日にあった出来事の感想や反省、翌日の予定を確認します。

#### ②個別体験(個別外出)

他グループの利用者さんとの関わりも持てるように働きかけ、個人の希望に沿って実施できるように計画していきます。体調等により外出が難しい利用者さんはご家族と相談しながら検討します。

#### ③宿泊体験

楽しみにしている利用者さんも多いため、日中一時支援事業等を利用しながら実施していきます。(希望者のみ)

#### ④健康管理

通所時・昼食後に検温、必要に応じてバイタルチェックを実施し、体調の変化の把握に努めていく。

看護師を中心に一人ひとりの日々の様子を観察し、ご家族との連絡を密にとりながら個々の対応に留意し職員間で共通認識をします。そして、利用者さんが無理なく過ごせるように配慮していきます。医療的ケアに関してはそれぞれ主治医の医ケア指示書に従い看護師が実施します。

#### ⑤食事

個々に合った食べやすい食事形態を探りながら、楽しく食事が出来るように配慮していきます。(きざみ食・一口大・小口切り・ミキサー食・トロミ等)

## あにまあと（障害児通所支援）

### 1. 基本方針

- 障がいの有無に関わらず、全ての子どもに平等な発達の機会を与えられる社会をつくること。
- 子どもに障がいがあっても、その家族が休養を取る、精神的ケアを受ける、就労するなどの自由が約束された社会をつくること。
- 福祉、医療、リハビリの観点から、子ども一人ひとりに適した活動を提供すること。
- 地域全体で子どもを支援出来るよう、開かれた事業所で有り続けること。

### 2. 活動方針

子どもの基本的人権を尊重し、主体的、意欲的に過ごすことを援助します。

#### (1)早期発見・早期支援

- 気付きの段階で相談、支援に結びつけ、子どもの将来に向けた発達支援ができるよう各関係機関と連携を取り相談支援を行います
- 保護者の方の意向を踏まえた支援計画を立て一人ひとりにあった発達支援を行います。

#### (2)ライフ・ステージに対応した支援

- 乳幼児期、少年期と途切れることのないよう一貫した発達支援が提供できるようにしていきます。
- 就学時、卒業時等、移行期のサポートを行います。
- 小中高と年齢に合わせた支援を行います。

#### (3)身近で療育や支援のできる体制

- 障がいの種別に関わらず支援が出来るよう専門性を高めていきます。

#### (4)保健・医療・教育・福祉の連携

- 子どもたちを中心に捉え、関係する機関と連携した支援を行います。
- 研修会等を通じて、障害児支援に対しての理解を促し、関係者の輪を広げていきます。

#### (5)家族支援

- 育ちの環境を守るため、家族支援を行います。

### 3. 体制

利用者 放課後等デイサービス 現在契約者 18名  
 児童発達支援 現在契約者 1名

#### あにまあと（放課後等デイサービス）

|    | 口腔吸引 | 鼻腔吸引 | 気管切開 | 吸引<br>(気切部) | 経管栄養<br>(胃瘻) | 酸素管理 | 腹膜透析 | 吸入 |
|----|------|------|------|-------------|--------------|------|------|----|
| A  |      |      |      |             |              |      | ○    |    |
| B  | ○    | ○    |      |             | ○            |      |      |    |
| C  | ○    | ○    |      |             | ○            |      |      | ○  |
| D  |      |      | ○    | ○           | ○            |      |      |    |
| E  | ○    | ○    | ○    | ○           | ○            |      |      |    |
| F  |      |      |      |             | ○            | ○    |      |    |
| G  | ○    | ○    |      |             | ○            |      |      |    |
| H  |      |      | ○    | ○           | ○            |      |      |    |
| I  |      |      | ○    | ○           |              |      |      |    |
| 合計 | 4    | 4    | 4    | 4           | 7            | 1    | 1    | 1  |

#### 4. 活動について

福祉、医療、リハビリの観点から、子ども一人ひとりに適した活動を提供し、地域全体で子どもを支援出来るよう、開かれた事業所で有り続けることを心がけていきます。

##### (1)コミュニケーション支援

子どもの喜怒哀楽を基準とした言語・非言語の表現を支援者が読み取ること。

音楽遊び、感覚遊び、読本など

##### (2)社会化

子どもが専門家や家族以外の他者と向き合っても、本人の望む本来の主張が出来るようになるための支援、及び生活環境をつくること。

統合保育、外出など

##### (3)身体機能向上

子どもが、身体を使って自己表現を達成できる最大限の可能性を見出し、必要な支援を「楽しさ」を以って実施すること

体操など

#### 【活動の詳細について】

##### ○コミュニケーション支援

###### ・音楽遊び

幼児向けに限らず、リズムカルな楽曲を使って手足、体幹、また表情を使って気持ちを表現してみる。

###### ・感覚遊び

様々な感触の用具を使い、感覚を刺激する活動。タッチングを融合させ、他者との信頼関係も同時に構築していきます。感受性を豊かにし、意思伝達の方法獲得を目指します。子どもの身体的能力に合わせ、積み木などの玩具を使った微細運動と、大きいクッションなどの遊具を使った粗大運動を個別に行います。又、活動前には静かな音楽を聴き、リラックスした姿勢を作り心理的安定を図ります。

###### ・読本

子どもの機能に合わせ、主にストーリーのあるものではなく、挿絵と声を使って日常生活動作を感覚的に理解する活動です。やがて、挿絵が無くても声だけで次の動作が予測出来るように支援する方法です。

##### ○社会化

###### ・統合保育

たくさんのお友達と相互に影響し合う関係を作ります。又、実績を作ると共に近隣の保育施設とも共同で活動が行えるよう呼び掛けを続けて参ります。子どもがより多くの人に理解され、生活のしづらさを感じる事のない将来に向けた大切な活動であると考えています。

###### ・外出

自然や四季の変化を太陽の下で感じられるよう、積極的に取り入れていこうと考えています。又、スーパーマーケットや地域のイベントなどにも出向き外での日常を感覚的に身に付けられる支援となります。※外出には常時、看護師も同行します。

##### ○身体機能向上

###### ・体操

マッサージ、ストレッチなどをおこない、子どもが楽しい、気持ちいいと感じられる運動を通して、身体機能の向上、感覚の発達を支援していきます。

ふれあい体操においては、スポーツプログラマー、理学療法士に参加していただき、専門的な視点から意見を聞き、状態の確認・今後の体操の方針を検討していきます。

## あにまあとの日課

### 課後等デイサービス（平日）（一例）

- 13:20 スタッフが送迎車で学校にお迎え  
（学年により、下校時間が違います。）
- 14:00 あにまあと到着  
水分補給、散歩など  
休憩
- 15:00 ご家族のお迎えで帰宅
- 17:00

### 児童発達支援事業

- 9:00頃 ご家族と一緒に通所  
からだあそび、ごっこあそび
- 12:00 お昼
- 15:30 休憩ご家族のお迎えで帰宅

### 課後等デイサービス（学校休業日（夏休みなど））（一例）

- 9:00頃 ご家族と一緒に通所
- 9:30 水分補給など
- 10:00 朝の会  
午前の活動（体操、散歩など）
- 12:00 お昼
- 13:30 休憩
- 14:00 午後の活動
- 17:00 ご家族のお迎えで帰宅

## 7. 音楽活動（ともしびコンサート）

音楽活動をしているNPO法人に依頼し、月1回、音楽（歌や楽器）に親しむ機会を設け、皆が楽しめるコンサートを開催する。

## 8. 行事

施設全体またはグループ毎に、季節に合わせた行事やレクリエーション活動の一環として実施している。具体的には、地域交流会やスポーツ大会などの文化的、余暇的活動を企画し、ご家族、ボランティアさん、地域の方たち等との交流を通して、生活空間を広げていく。

## 9. のんびりし隊（本人会）

利用者さん主体の会として年間10回程度実施予定。日中活動の向上のための意見を出し合ったり、利用者さん主体の行事について話し合い、企画・実施していく。会の活動を通して、自分たちでやっているという自覚や自信に繋がっているため、今年度もレクリエーションの企画・実施を含めた意見交換の場として実施する。

## 10. レクリエーション活動

### (1)土曜日レクリエーション

土曜日の通所日を利用して、レクリエーションを行っていく。料理作り・スポーツ・工作活動・ミニイベントなど利用者さんの楽しめる内容を考慮し、グループを超えたコミュニケーション作りや、心身ともにリフレッシュする大切な場・時間としていく。

## 11. 委員会活動

### (1)生活・保健委員会

生活・保健委員会は、利用者さんの生活、健康、衛生面に留意し、その維持・向上を図ることを目的とする。健康診断、嘱託医との連携、健康記録の整備、施設内（週に1回の消毒）や個人の衛生面への配慮、体重測定、必要に応じてお知らせ等の発行を実施する。

また、インフルエンザ等感染症対策については、発生予防のうがい手洗い等の励行をしていく。

### (2)環境美化委員会

年2回の大掃除をご家族の方やボランティアさんの力を借りながら、行っていく。

日々の清掃も職員同士協力して、利用者さんが快適に過ごせるような環境を整えていく。

ゴミの分別については、種類別のゴミ箱を分かりやすく表示し、他の職員の協力を得ながら全職員で意識的に分別に取り組む。

### (3)安全委員会

常に利用者さんの身の安全を念頭において、確実な介助や支援を行い、事故防止に努めるよう職員の意識向上を図る。また「事故報告書」「ヒヤリハット」に基づく、情報収集と安全管理体制を見直すとともに、事故が発生した場合には、速やかに委員会を開き、対応・対策を検討する。法人内の各施設との合同委員会を開催し、情報収集・情報交換をする。

- ① 利用者さんの安全確保と適切な介助や支援の実施及び事故防止に対する職員の意識向上を図る。
- ② 施設設備（環境）の保全管理
- ③ 安全運転管理（講習、車検、点検等）
- ④ 緊急事態への対応・・・安全管理マニュアル、不審者侵入対応マニュアル
- ⑤ 福祉有償運送（登録の有効期間：平成32年3月22日まで）

平成18年度より福祉有償運送が始まったが、より安全運転を心掛けるように研修等（ブラッシュアップ講習等）を通して、職員の安全運転意識の向上と、技能・知識の修得を図る。



## 12. 地域社会との関係

あにまぁとは、地域社会にとって貴重な社会資源であると同時に、地域社会の一員であり、その役割を認識し、積極的に地域との交流を図っていく。

- ① 広報活動
  - ・法人のホームページ
  - ・ふくはまのかぜ（年3回発行）の配布等
  - ・作品の展示即売会及び協力店販売並びに地域のバザー等での製品販売
  - ・施設行事へのボランティアさんや地域の方々の参加（施設のオープン化）
- ② 作業、散歩、外出等の日常的な施設外活動の実施及び地域行事への参加・交流
- ③ ボランティア活動の受け入れ
- ④ 市及び地元自治会自主防災組織との連携
- ⑤ 施設の建物及び設備の提供（敬老会会場提供、避難場所提供）
- ⑥ 地域貢献（広報誌の取りまとめ、自治会の花壇整備）

## 13. 家庭との関係

事業所における活動は、ご家族の協力があつてはじめて支援の効果が期待される。常に連絡を取って意思疎通を図り、活動への理解と協力を得るとともに、その悩みや相談があれば真摯に向き合い、一緒に取り組んでいく関係作りを心掛けていく。利用者さんやご家族の思いや願いに触れることが大切である。

- ① 家庭との連絡
  - 連絡ノートによる日常的な情報の交換や必要に応じた電話等による連絡。  
（長期休暇時には、必要に応じて連絡を入れる。）
- ② 随時、個別面談やグループ毎の会合（懇談会）、活動参観を実施し、意見交換を行う。
- ③ 随時、個別の相談に応じられる体制を作る。
- ④ 活動及び行事等への参加・協力依頼
- ⑤ はまべ会との共催行事：地域交流会、地域行事への参加（販売等）

## 14. 苦情解決体制

苦情解決体制基本要綱に基づき、受付担当者、解決責任者、第三者委員を置くとともに、意見箱（苦情箱）を設置し、苦情への適切な対応に努め、利用者さんの権利を擁護し、日常的な信頼関係を築き、施設運営の質的向上を目指していく。

### 【生活介護】

- |        |              |       |
|--------|--------------|-------|
| ・受付担当者 | 生活支援員        | 西家俊和  |
| ・解決責任者 | 管理者          | 三室龍一  |
| ・第三者委員 | 元浜松養護学校事務長   | 寺田勝夫  |
|        | 元磐田市手をつなぐ育成会 | 寺田い久子 |

### 【障害児通所】

- |        |              |           |
|--------|--------------|-----------|
| ・受付担当者 | 支援員 看護師      | 間淵剛矢 敷田祐子 |
| ・解決責任者 | 管理者          | 三室龍一      |
| ・第三者委員 | 元浜松養護学校事務長   | 寺田勝夫      |
|        | 元磐田市手をつなぐ育成会 | 寺田い久子     |

## 15. 人権擁護・虐待防止委員会

平成 26 年度に利用者さんの人権を擁護し、虐待を未然に防止するために、管理者を責任者とし、虐待防止の組織（人権擁護・虐待防止委員会）を設置した。当委員会は、利用者の安心、安全と人権擁護の観点から、適正な支援が提供され、利用者の自己実現と社会参加のための支援を妨げることはないよう、定期的にまたは適宜、委員会を開催し、虐待の防止に努める。具体的には、研修会、会議の中で職員の意識の向上を図るとともに、苦情解決担当者や安全委員会と連携しながら、組織として質の高い支援を提供できるよう努めていく。また、年に 2 回（10 月、3 月を目安に）全職員を対象として、虐待防止チェックリストを利用し、支援の振り返りとともに人権擁護・虐待防止に対する意識を高めていく。

## 16. 防災対策

平成 23 年度から月に 1 回防火管理者を中心定期的に行っている防災担当者会議を今後も継続して行く。大規模災害、風水害等による発災を想定し、利用者さんの避難訓練のあり方、防災設備、備蓄食等の防災対策を地域と関係を持ちながら総合的に検討していく。定期的に避難訓練を実施し、利用者さんと職員の意識を高めていく。

## 17. 関係機関との連携

利用者さんやその家族のニーズには、事業所で解決していけるものと地域の課題として考えていったほうが良いと判断できる内容がある。場合によっては、本人と家族の状況を関係機関等に情報提供する必要も出てくる。そのために、県や市町等関係機関と情報交換の場を設けることは、それを直接伝える機会であり、当事者の声を代弁することにもなる。平成 30 年度より当法人が磐田市相談支援センターを受託するので、その連携・協力体制も構築していく。

また、地域で行われている活動や関係機関等が主催する会合等に職員が参加することも重要で、事業所内では知ることが少ない地域のニーズに触れる機会でもあり、また施設の役割を実感する機会でもある。そうした関係機関との連携は、地域全体の福祉の向上につながっていく。

○参加している団体・研修等

- ・ 日本知的障害者福祉協会・東海地区会・県知的障害者福祉協会や県通所施設連絡会への加入及びこれに関係する団体との協力
- ・ 中遠地域自立支援協議会及び中東遠圏域自立支援協議会、福田チーム検討会、地域包括ケア会議、福田地区関係者連携会議への参加
- ・ 一般相談支援事業所、就業・生活支援センター等との連携・協力
- ・ 特別支援学校等の教育機関、手をつなぐ育成会や肢体不自由児者父母の会等の家族や本人が参加する団体とのつながりの強化、地域医療機関との連携。
- ・ 重症心身障がいのある人の在宅支援に関する会議  
静岡県主催：「重症心身障害児(者)在宅支援推進連絡調整会議及び作業部会」  
「重心看護従事者・介護従事者養成研修」「重心ケアマネジメント養成研修」  
重症心身障害児(者)支援ネットワーク会議  
県西部子ども在宅支援ネットワーク協議会

## 18. 会議の実施

法人の理念や目的及び施設の活動方針を柱に、支援内容の点検・見直しを図っていくとともに、それぞれが抱えている悩みや課題等を共有していく。現在行われている主な会議は下記のとおり。

- 研修担当者会議
- 人権擁護・虐待防止委員会

- 防災担当者会議
- 環境、安全、生活・保健の各委員会（施設別及び合同）
- グループ会議（ケース検討含む）、職員会議を毎月実施
- 管理者等会議（毎月）及び管理者及びリーダーによる 合同リーダー会議（随時開催）

## 19. 職員の健康管理

職員は、自ら心身共に健康な状態を維持するよう努め、施設は法に定められた健康診断及び検査を実施するほか、職員にとって快適な勤務環境の保持を図る。

## 20. 研 修

職員は、日頃から人間性の涵養に努め、援助活動に関する知識、技術向上に意欲的に取り組むために、自己啓発に励むとともに各種の研修会に参加する。また、法人内職員間で課題の共有や援助等の共通理解が図られるように、研修担当者による内部研修や法人合同研修会を実施する。それぞれの方法や内容は、各事業所の研修担当者による会議で、年間計画を作成する。

また、支援に関する知識、技術向上と職員同士のお互いの理解を深めることを目的に、法人内人事交流を研修の一環として行う。（希望があれば随時調整を行う。）

# 平成30年度そるとぽっと事業計画

## 1. 目的

施設は、利用者さんや家族の方そして地域と協力し合い、どのような重い障がいのある人でも住み慣れた地域で生活ができ、主体的に生きていくための自己選択、自己決定権が保障され、個人の尊厳が重んじられなければならないことを認識し、利用者さんの日々の生活の充実と自己実現を援助することを目的としています。

## 2. 基本方針

ノーマライゼーション理念を柱に、活動の主役は利用者さんであり、職員は利用者さんのあらゆる面での援助者であるという考えが基本です。職員は、常に利用者さんに対する理解と愛情を持ち、支援等について工夫し、それぞれの職種において、適切な支援の実施、設備、財産の保全、予算、経理の適正な執行に当たるとともに、職員間及び利用者さん並びに家族の方との有機的な連携が図られるように努めます。

## 3. 活動方針

利用者さんの基本的人権を尊重し、主体的、意欲的に過ごすことを援助します。

- (1) 一人ひとりの関心、持っている力・適性等を考慮し、自己実現をめざしたプログラムを立てます。
- (2) 一人ひとりの個性を尊重し、その生活経験を広げ、社会性を養い、充実した地域生活につながるように援助します。
- (3) 一人ひとりのかけがえのない生命の大切さを受け止め、その安全を図ると共に心身の健康の維持・増進に努めます。
- (4) 家族との意思の疎通を図ることで、一人ひとりにとって質の高い生活に結びつくように努めます。
- (5) 地域の方々、ボランティアさん、関係行政等活動を通じ、その理解と協力を深め、社会参加しやすい環境づくりをめざします。

## 4. 活動について

どんなに重い障がいがあっても、地域の中で暮らし続けたいという思いや願いを受け止め、一人ひとりの活動や関係の広がり、そして地域を意識したプログラムを心がけていきます。

### (1) 生活

社会生活を営んでいく上で身につけて置きたいことについて、日常の場面の中で自らの力で獲得できるように援助していきます。

- ・ 身の回りのこと・・・移動、身だしなみ、歯磨き、食事マナー、排泄等
- ・ 社会性・・・他の人との信頼関係、挨拶、言葉遣い、交通ルール等

## (2) 活 動

働くということは、その創造的な活動または生産的な活動を通して自己表現する場です。働くことで物を作る喜びや充実感を得ると共に、協同活動によって利用者間の関係が作られていくものであると考え、だれもが参加できる内容を準備しています。そのために、利用者さん一人ひとりが主体的に取り組めるように、作業活動、創作活動、レクリエーション等を組み合わせ、個々の思いや意見が反映されたプログラム作りや、よりきめ細かな配慮や関わりができる環境等に留意した活動を心掛けています。

また、日常的に地域の方々との関わりの中で活動することが、「地域で安心して暮らしていくための環境づくりにつながる」という視点から、地域の方がもっと関わりやすい環境にしていく、「活動の場所を徐々に、地域の中に、できれば一緒に活動をしていく」ことを目標として、活動を工夫していきます。

現在、事業所によって違いはありますが、所属しているグループ内にあるいくつかの活動を自分で選んだり、自分のやってみたいことがあるときは、他のグループの活動であっても選ぶことができる方法を取り入れたり工夫をしています。大切なことは、利用者さんが興味を持って、主体的に取り組める活動があることです。利用者さんと共に、活動の計や内容を考え、話し合い、プログラムを作成していくようにしています。

## 5. 概 要

- (1) 設備・運営主体 社会福祉法人 福浜会
- (2) 種別・名称 生活介護事業 そるとぽっと
- (3) 開設年月日 平成19年4月1日
- (4) 定 員 20名
- (5) 地域生活支援事業（日中一時支援事業・移動支援事業）若干名
- (6) ライフサポート事業 若干名
- (7) 福祉有償運送
- (8) 地域療育支援センター事業
- (9) 規 模
  - 敷地面積 646㎡
  - 建築面積 301.69㎡
  - 建物の構造 鉄骨2階建、一部木造平屋建
- (10) 職 員 構 成

| 職 種 | 管 理 者 | サ-ビス<br>責任者<br>管理 | 生 活<br>支 援<br>員 | 看 護<br>師 | 嘱 託<br>医 |
|-----|-------|-------------------|-----------------|----------|----------|
| 定 数 | 1     | (兼) 1             | 8               | 2        | 1        |

## 6. 活動の内容

利用者さん自身が主体的に活動に取り組めるように利用者さんと共に内容を考え、自己選択・自己決定を基本に関わっていく。また、毎日気持ち良くそとぼつとに通い、安心して活動できるように、それぞれの特性や身体状況に配慮しながら、いろんな体験を積み重ねて行く。グループは3つに編成されているが、各グループが統一した活動に囚われず、作業や創作活動やレクリエーション等を柔軟に組み合わせ、グループの壁を超えた活動も考えていく。施設行事は各々が楽しめる参加形態で実施していく。

地域の中へ出かけて活動したり、ボランティアや外部からの体験や実習等も積極的に受け入れて、利用者さんと地域の方とが関われる場を広げて行く。

### (1)せさみグループ(1階)

利用者さん一人一人の思いや考え、訴えといったニーズの把握に努め、安心できる必要な支援をその場に応じて提供していく。また、楽しめる活動や雰囲気作りを生かし活動の充実を図る。その一つとして、利用者さんと共に週の予定やグループの行事を立案・実行していく。

屋外活動として、四季に応じた行事（花見・水遊び・紅葉狩り・雪遊び・ハロウィン・クリスマス・節分など）や、外出・散歩などの体験活動、各種催しへの参加も希望や意見を聴きながら取り入れ、次回も期待される内容となるよう取り組む。体育館活動は、引き続き週に1回取り入れ体力作りに努める。

作業では、シートカバーセットを中心に取り組むが、作業工程の工夫や、不定期にあるポスティングで気分転換を図るなど、利用者さんと相談しながら作業参加への充実を図る。

グループ活動では、家族の皆さんも参加できる活動を企画する。また、社会体験を交えた活動を取り入れる。

### (2)ばせりグループ(2階)

拘りが強い人や変化に戸惑ってしまう人が多いため、分かりやすく見通しの立つ日課と、安心し落ち着いて過ごせる環境を整える。しかし、変化の少ない日課で利用者さんは安心はするものの、パターン化してしまい更に変更を受け入れにくくなってしまいうことから、少しずつ活動内容にも変化を取り入れていきたい。

それぞれの思いを尊重しながら互いに良い関わりが出来るような雰囲気を大切に、一人ひとりの訴えに耳を傾け、気持ちに寄り添うことで居心地のいい場所をつくる。

作業は各人の特性に合った量や内容を設定し、やり易い工夫をするとともに、作業環境にも配慮する。施設内作業として主に割り箸とブリヂストン、缶潰し、外へ出かける作業としてポスティングを行う。ベッドメイキングにも継続して参加できるよう励ましていきたい。

気分転換や運動不足の解消を図るために、外出して体を動かす時間を多く設ける。

グループ活動として体験の幅が広がるような活動やご家族参加の行事などを計画していく。

### (3)みんとグループ(作業棟)

静かな環境で活動できる場所として少人数で構成する。見通しの立つ日課を基本に利用者さんの要望を取り入れながら活動を考える。1人ひとりの訴えに耳を傾け、気持ちに寄り添うことで安心できる居心地のいい場所をつくる。

作業は他のグループと連携して、お箸、シートカバーセット、自主製品作成などを行っていく。

少人数でのグループ活動や他のグループへ参加しての行事、ご家族にも誘い掛け皆が楽しめる内容を計画して行く。

## <作業活動計画>

### ①LDキャップ(ブリヂストン)

小さな部品にコーティングされた樹脂を指先を使って剥がしてきれいにする。得意な利用者さんを中心に行う。

### ②割り箸袋入れ(藤本商会)

箸、箸袋、爪楊枝、手拭をビニール袋にセットする。衛生面での配慮や巧緻性が必要だが、工程を分担しながら取り組んでいる。作業の量も比較的安定して提供できている。

### ③ビニールシートカバー(大洋工業)

ビニールのシートを切り離して折り畳み、ハンドルキャップ等と一緒にチャック付のビニール袋に詰めていく。各工程を分担して多くの利用者さんが取り組めるようになった

### ④キャップ袋詰め(大洋工業)

キャップを10個ずつに分け、小袋に分けて詰める。数を揃えられるように補助具を作成することで、関わられる利用者さんもいる。

### ⑤空き缶つぶし(野末商店)

外で身体を動かす作業として取り組む。缶を①機械に入れる、②つぶす、③ネットに入れる工程を分担して行い、溜まったところで業者まで運搬している。

### ⑥ポスティング(アドポスティング)

チラシ広告を指定地域のポストに投函する。定期的に地域に出て行くことで近隣の方と触れ合ったり、利用者さんの気分転換にもつながる。配布区域を安全な地域に縮小した。

### ⑦ベッドメイク(さくらの苑) ※外部作業

週に半日、1人の利用者さんが他施設の利用者さんと共に介護保険施設に出かけ、ベッドシーツの取替を行っている。

### ⑧キャンドル作り(自主製品)

砕いたロウを溶かし、着色して型に流し込み、パーツを付けて形成する。安全な工程で関わって頂いている。

### ⑨ポストカード作り(自主製品)

パソコンで絵を描いたり、紙に描いた絵をスキャンして利用者さんのオリジナルポストカードを作成する。

### ⑩ハンガーモップ作り(自主製品)

針金ハンガーに短く切った毛糸を結び付け、形を整えてハンディーマップを作る。毛糸の配色や表情によりカラフルで可愛いモップが出来る。

### ⑪エコビーズアクセサリー(自主製品)

使用済みのペットボトルを再生利用し、マジックで彩色したり絵を描いてオーブンで焼き、出来たビーズでストラップやブレスレットなどを作成する。

### ⑫お茶注文販売

緑茶や水出し煎茶等を、新茶やお歳暮の時期に合わせ注文販売を行う。利用者さんの家族、職員中心に販売を広げていく。

### ⑬自主製品販売

出来上がった自主製品を法人内施設と協力して、iプラザをはじめ地域のバザー等でも販売に参加し、地域との関わりも深めていく。

## <その他の活動計画>

### ①宿泊体験

参加希望を伺って実施。家庭から離れ少人数で施設に宿泊し、外食したり入浴施設等を体験して楽しむ。地域生活支援事業を利用して年に1回実施する。

### ②個別体験

利用者さんから体験したい希望を伺い、少人数での外出や体験を年1回実施する。利用者さんによって楽しめる内容が異なるため、施設全体での旅行等は実施していない。

### ③料理作り

自分で作って食べることの楽しさを味わう。メニューは利用者さんの希望や参加しやすい内容を中心に実施する。グループ活動やレクリエーションとして計画していく。

### ④スポーツ・文化活動

水泳、ボウリング、カラオケ等の中から選択して、年1回を基本として実施。

### ⑤余暇活動(施設行事)

利用者さん個々で又はグループ活動として、創作活動、料理作り、外出散策、音楽鑑賞、園芸活動等を実施する。施設全体の行事として、流しそうめん、ファミリーウォーキング、クリスマス会、新年を祝う会、豆まき会等を実施していくが、苦手な利用者さんもいるため、個々に合せた参加が出来るように企画する。

## 7. 委員会活動

利用者さんの健康管理、快適な環境、安心安全な活動について委員会を設け協議する。

### (1)保健委員会

利用者さんの保健、衛生面に留意し、家庭と連絡を取りながら、その維持向上を図っていく。健康診断、嘱託医との連携、健康記録の整備、服薬状況の把握、定期的な体重測定等を行なう。歯科検診は今年度も行なう予定。

また、必要に応じて保健に関するお知らせ等を発行して施設内及び個人への衛生面の配慮や呼びかけを行なう。特に感染症への対応に配慮する。

### (2)環境委員会

そるとぽっと内外の環境整備について協議し、利用者さんにとって快適で過ごしやすい環境作りを進めていく。職員全員で環境美化への共通認識を持ち、取り組めるように誘い掛ける。

ゴミの分別、週1回の除菌消毒、堤防の草刈りの実施。年2回の大掃除については家族会と協力して行っていく。ごみの分別が不十分な事が多かった為、もう一度分別に対しての理解に努めていく。また、6月にはバルサン散布をし、害虫駆除を行っていく。備品や設備の欠損、老朽化している箇所の確認及び修繕をしていく。

日常的には、利用者さんと共に施設内の掃除、草取り、花の水やり、ゴミの運搬などを活動の中で行っていく。

### (3)安全委員会

利用者さんの個々の状況に合わせて、より良い日中活動が送れるように、職員各々が常に安全に配慮し、状況に応じた予測と余裕を持った取り組みをすることで事故防止に努められるよう注意喚起していく。

また、公用車両の扱いについても同様のことが言えるが、特に施設の駐車スペースが狭いこと、送迎コースにも道幅の狭いところがあるので、自損、物損事故等もふくめ、安全運転と事故防止に努める。



有事への対応は、防災担当者と連携し、毎月の避難訓練の実施と災害時の対応について共有することで、円滑な協力体制を整えていく。

## 8. 地域社会との関係

そるとぼとは、地域社会にとって貴重な社会資源であると共に、地域社会の一員であり、積極的に地域との交流を図っていく。

### (1) 広報活動

- ・ふくはまの風（法人広報誌）の発行配布等
- ・バザー等による自主製品の販売
- ・施設（法人）行事への地域の方々の参加（施設のオープン化）

### (2) 販売活動を通じた来客者との交流

### (3) 地域行事への協力

### (4) ボランティア活動及び実習生等の受け入れ

### (5) 作業、散歩、外出等、日常的な施設外活動の実施

### (6) 地元自治会と防災対策等で連携を図る

## 9. 家庭との関係

事業所における日中活動は、家族の協力があつてはじめて支援の効果が期待される。日頃から家庭との信頼関係を築き、活動への理解と協力を求め、家族からの悩みや相談があれば真摯に向き合い共に考えていく関係作りを心掛けていく。職員として利用者さんや家族の方の思いや願いにふれることが大切である。

### (1) 家庭との連絡

個人の連絡ノートにより日々の情報を伝え、必要に応じて電話連絡や家庭を訪問する。

### (2) 利用者の個別支援計画についての確認

年に2回、また必要に応じて個別面談を実施する。

### (3) 活動及び行事等への参加・協力の呼びかけ

流しそうめん・ファミリーウォーキング・各グループ活動等

### (4) はまべ会との共催行事「地域交流会」の実施

### (5) 活動参観・懇談会の実施

## 10. 苦情解決体制

苦情解決体制基本要綱に基づき、受付担当者、解決責任者、第三者委員を置き、幅広く意見を聞くために、事業所内に意見箱（苦情箱）を設置し、苦情への適切な対応に努める。利用者さんの権利を擁護し、信頼関係を築くことを基本に、施設運営の質の向上を目指していく。また、苦情として受付けない内容でも大切だと判断したものは、「こんな一言聞きました報告書」で受け止め、職員に周知して行く。

- |        |              |       |
|--------|--------------|-------|
| ・受付担当者 | 生活支援員        | 太田康子  |
| ・解決責任者 | 管理者          | 河合裕孝  |
| ・第三者委員 | 元浜松養護学校事務長   | 寺田勝夫  |
|        | 元磐田市手をつなぐ育成会 | 寺田い久子 |

## 11. 人権擁護・虐待防止対策

利用者さんの人権を擁護し、虐待を未然に防止するために、管理者を責任者とし、担当委員による「権擁護・虐待防止委員会」を設置している。苦情解決体制の取組みと併せて、研修会、会議の中で定期的に職員の意識の向上を図り、組織として安心、安全な質の高い支援を提供できるように努めていく。

## 12. 関係機関との連携

利用者さんやその家族のニーズには、事業所で解決していけるものと地域の課題として考えていったほうが良いと判断できる内容がある。場合によっては、本人と家族の状況を関係機関等に情報提供する必要も出てくる。そのために、県や市町等関係機関と情報交換の場を設けることは、それを直接伝える機会であり、当事者の声を代弁することにもなる。

逆に、地域で行われている活動や関係機関等が主催する会合等に職員が参加することも重要で、事業所内では知ることが少ない地域のニーズに触れる機会でもあり、また施設の役割を実感する機会でもある。そうした関係機関との連携は、地域全体の福祉の向上につながっていく。

- ・ 日本知的障害者福祉協会・東海地区会・県知的障害者福祉協会、県通所施設連絡会への加入及びこれに関係する団体との協力
- ・ 中遠地域自立支援協議会及び中東遠圏域自立支援協議会、福田チーム検討会への参加
- ・ 一般相談支援事業所、就業・生活支援センター等との連携・協力
- ・ 特別支援学校等の教育機関、手をつなぐ育成会や肢体不自由児者父母の会等の家族や本人が参加する団体とのつながりの強化、地域医療機関との連携。

## 13. 会議の実施

現在行われている主な会議としては、

- 研修担当者会議
- 人権擁護・虐待防止委員会
- 防災担当者会議
- 環境、安全、生活・保健の各委員会（施設別及び合同）
- グループ会議（ケース検討含む）、職員会議を毎月実施
- サービス管理責任者（施設）を交えた管理者等会議（毎月）
- 合同リーダー会議（管理者及びリーダー） 随時開催。

法人の理念や目的及び施設の活動方針を柱に、支援内容の点検・見直しを図っていくとともに、それぞれが抱えている悩みや課題などを共有する。

## 14. 職員の健康管理

職員は、自ら心身共に健康な状態を維持するよう努め、施設は法に定められた健康診断及び検査を実施するほか、職員にとって快適な勤務環境の保持を図る。

## 15. 研 修

職員は、日頃から人間性の涵養に努め、援助活動に関する知識、技術向上に意欲的に取り組むために、自己啓発に励むとともに各種の研修会に参加する。また、法人内職員間で課題の共有や援助等の共通理解が図られるように、研修担当者による内部研修や法人合同研修会を実施する。

それぞれの方法や内容は、各事業所の研修担当者による会議で、年間計画を作成する。

また、支援に関する知識、技術向上と職員同士のお互いの理解を深めることを目的に、法人内人事交流を研修の一環として行う。(希望があれば随時調整を行う。)

## 16. 防災対策

東日本大震災以降、法人内で定期的開催している防災担当者会議を今後も継続して行く。南海トラフ連動型地震及び津波の襲来、また風水害を想定し、利用者さんの避難訓練のあり方、防災設備、備蓄食等の防災対策を地域と関係を持ちながら総合的に検討していく。定期的に避難訓練を実施し、利用者さんと職員の意識を高める。また、磐田市との福祉避難所協定も進めている中で、防災に係る動向や情報収集のため、積極的に防災関連の研修会等にも参加して行く。

### 1 日 の 流 れ

| 時 間   | 月・火・木・金曜日                   | 水・土曜日                 |
|-------|-----------------------------|-----------------------|
| 8:30  | 職員ミーティング 通所(送迎車)            |                       |
| 10:00 | 活 動(朝の会～作業、レクリエーション他)       |                       |
| 12:00 | 昼 食 ・ 休 憩                   |                       |
| 13:15 | 活 動(作業、レクリエーション他、<br>～帰りの会) | 帰りの会<br>13:30 退所(送迎車) |
| 15:30 | 退所(送迎車)                     | ※営業時間は14:30まで         |

※ 水曜日午後は、各会議等を実施する。土曜日は年間カレンダーにより開所日を指定。

### 設 備 点 検 ・ 保 健 衛 生 等

|    |                                 |     |                                |
|----|---------------------------------|-----|--------------------------------|
| 4月 | 定期健康診断※<br>(レダゲン、検尿、検便、血圧、内科検診) | 10月 | 定期健康診断※(血液検査、検尿、検便)<br>浄化槽定期点検 |
| 5月 |                                 | 11月 | 浄化槽法定検査                        |
| 6月 | 浄化槽定期点検                         | 12月 |                                |
| 7月 | 消防用設備資格者点検                      | 1月  | 消防用設備資格者点検                     |
| 8月 |                                 | 2月  | 浄化槽定期点検                        |
| 9月 | 総合防災訓練、設備自主検査                   | 3月  | 設備自主検査、昇降機資格者点検<br>浄化槽清掃       |
| 毎月 | 体重測定、避難訓練、消防用設備自主点検             |     |                                |

※ 健康診断は、はまぼう・松ぼっくりと合同で実施する。

※ 歯科衛生士会によるブラッシング指導(期日未定)

# 平成 30 年度松ぼっくり事業計画

## 1. 目 的

施設は、利用者さんや家族の方そして地域と協力し合い、どのような重い障がいのある人でも住み慣れた地域で生活ができ、主体的に生きていくための自己選択、自己決定権が保障され、個人の尊厳が重んじられなければならないことを認識し、利用者さんの日々の生活の充実と自己実現を援助することを目的としています。

## 2. 基本方針

ノーマライゼーション理念を柱に、活動の主役は利用者さんであり、職員は利用者さんのあらゆる面での援助者であるという考えが基本です。職員は、常に利用者さんに対する理解と愛情を持ち、支援等について工夫し、それぞれの職種において、適切な支援の実施、設備、財産の保全、予算、経理の適正な執行に当たるとともに、職員間及び利用者さん並びに家族の方との有機的な連携が図られるように努めます。

## 3. 活動方針

利用者さんの基本的人権を尊重し、主体的、意欲的に過ごすことを援助します。

- (1) 一人ひとりの関心、持っている力・適性等を考慮し、自己実現をめざしたプログラムを立てます。
- (2) 一人ひとりの個性を尊重し、その生活経験を広げ、社会性を養い、充実した地域生活につながるように援助します。
- (3) 一人ひとりのかけがえのない生命の大切さを受け止め、その安全を図ると共に心身の健康の維持・増進に努めます。
- (4) 家族との意思の疎通を図ることで、一人ひとりにとって質の高い生活に結びつくように努めます。
- (5) 地域の方々、ボランティアさん、関係行政等活動を通じ、その理解と協力を深め、社会参加しやすい環境づくりをめざします。

## 4. 活動について

どんなに重い障がいがあっても、地域の中で暮らし続けたいという思いや願いを受け止め、一人ひとりの活動や関係の広がり、そして地域を意識したプログラムを心がけていきます。

### (1)生 活

社会生活を営んでいく上で身につけて置きたいことについて、日常の場面の中で自らの力で獲得できるように援助していきます。

- ・ 身の回りのこと・・・移動、身だしなみ、歯磨き、食事マナー、排泄等
- ・ 社 会 性・・・他の人との信頼関係、挨拶、言葉遣い、交通ルール等

## (2) 活 動

働くということは、その創造的な活動または生産的な活動を通して自己表現する場です。働くことで物を作る喜びや充実感を得ると共に、協同活動によって利用者間の関係が作られていくものであると考え、だれもが参加できる内容を準備しています。そのために、利用者さん一人ひとりが主体的に取り組めるように、作業活動、創作活動、レクリエーション等を組み合わせ、個々の思いや意見が反映されたプログラム作りや、よりきめ細かな配慮や関わりができる環境等に留意した活動を心掛けています。

また、日常的に地域の方々との関わりの中で活動することが、「地域で安心して暮らしていくための環境づくりにつながる」という視点から、地域の方がもっと関わりやすい環境にしていく、「活動の場所を徐々に、地域の中に、できれば一緒に活動をしていく」ことを目標として、活動を工夫していきます。

現在、事業所によって違いはありますが、所属しているグループ内にあるいくつかの活動を自分で選んだり、自分のやってみたいことがあるときは、他のグループの活動であっても選ぶことができる方法を取り入れたり工夫をしています。大切なことは、利用者さんが興味を持って、主体的に取り組める活動があることです。利用者さんと共に、活動の計や内容を考え、話し合い、プログラムを作成していくようにしています。

## 5. 施設の概要

- (1) 設置・運営主体 社会福祉法人福浜会
- (2) 種別・名称 生活介護事業 松ぼっくり
- (3) 開設年月日 平成14年1月1日
- (4) 定員 40名
- (5) 地域生活支援事業 (日中一時支援事業・移動支援事業) 若干名
- (6) ライフサポート事業 若干名
- (7) 福祉有償運送
- (8) 地域療育支援センター事業
- (9) 規模
 

|        |       |           |     |
|--------|-------|-----------|-----|
| 主たる事業所 | 敷地面積  | 2072.38㎡  |     |
|        | 建物面積  | 708.03㎡   |     |
|        | 建物の構造 | 鉄筋コンクリート造 | 平家建 |
| 従たる事業所 | 建物面積  | 218.79㎡   |     |
|        | 建物の構造 | 鉄骨造       | 2階建 |

### (10) 職員構成

| 職<br>種 | 管理責任者<br>サービス<br>管理者兼 | む<br>香<br>護<br>師<br>含<br>ス<br>タ<br>ッ<br>フ | 嘱<br>託<br>医 |
|--------|-----------------------|---|-------------|
| 定<br>数 | 1                     | 21  | 1           |

## 6. 活動の内容

誰しも自分が大切にされたり人に認められて、安心して自分を表現し、生きていくことができると思います。今年も一人一人の生きづらさや不安に向き合い、気持ちを支えながら本人の自ら取り組む力を信じて、活動に取り組んでいきたいと思ひます。そのためには、支援者の姿勢、安心感や相互に好ましい気持ちが行き交う関係づくりが大切であると考えています。

今年、各グループが気持ちを落ち着かせて、利用者さんが安心して活動に取り組み、過ごしていけるような環境づくりをしていきたいと思ひます。

### ～ グループごとの内容 ～

#### W i s h

『本人の気持ち・思いに寄り添い、認め合える関係を築いていく』

一人一人が安心できる環境（関係・場所等）を整え、利用者さんの思いや意見を汲み取り、日々の生活に楽しみや喜びを感じ、過ごせるような活動を展開していく。

#### (1)作業活動

作業面では、仕事を分かりやすくし、その時々的心情や体調面に配慮し、作業種・作業量・作業時間を決めていくことで、達成感を感じ、心地よく参加出来るようにする。一人一人が認め合うことで自信を持ち、幅を広げられるような機会を大切にしていきたい。また、外部（しいたけ作業、フスマ商会）や缶回収などを通して、地域とのつながり、地域で過ごす時のルール、作業を任せられる責任、安心した行動なども備わるようにしていきたい。

##### ①リングはめ

治具を利用し、自動車等の部品（パイプ）にリングをはめる。（㈱コーケン工業）

##### ②アルミ缶リサイクル

週2、3回程度、地域の人などの協力を得ながらアルミ缶を回収する。回収したアルミ缶は潰し、週1回程度三光㈱へ運搬しコンテナへ投入、換金する。

##### ③しいたけ作業

毎年4月～7月、11月～3月の期間で、週1回程度森町のしいたけ農家(そのみ園)にて、一日作業を行う。内容は「ホダ木からしいたけを採る」「古くなったホダ木を肥料にするための運搬をする」「採ったしいたけを機械でパックして、販売用のシールを貼り、箱につめていく」という作業を時期に添って行う。しいたけ作業では、一日作業（昼食をはさむ）をする中で、地域で作業する体験をしていきたい。継続していく中で、地域の人たちとの交流も増え、あたたかな関係にも恵まれてきているので、気持ちのいい時間にして、楽しく社会との繋がりを広げたい。

##### ④(有)静岡フスマ商会

ふすまの梱包用ダンボール組立作業を、他のグループの人と共に参加していく。（対象の方）

##### ⑤自主製品（W i s hオリジナルノート等）

和紙に絵の具をスポンジスタンプで柄をつけ、利用者さんの絵をステンシルして、連絡ノート作りの作業を行う。完成した製品は、地域やバザー等に販売する。また、試作品作りにも挑戦し、新たな製品化も目指していきたい。

#### (2)余暇活動

利用者さんの思いや意見を聞きながら、季節ごとのグループ外出・個別外出・余暇活動などを実施していく。午後の日課では、季節や景色、地域とのふれあいを感じながら、ミニゲームやウォーキングなどを通して気持ち良く身体を動かしたり、図書館や公共施設などを利用したりして、リフレッシュする機会を設けていきたい。

## スマイル

利用者さん一人一人に合わせて一日の活動の見通しが立ちやすいカリキュラムを組むようにしていく。また、一人一人の思いに寄り添った活動や環境づくりをしていきたい。

### (1)作業

- ・コーケン工業・・・リングはめ
- ・ブリヂストン・・・LD下パック清掃作業、LD 塗装下キャップ清掃作業
- ・大洋工業（株）・・・保護カバーの袋詰め
- ・缶回収（3ヶ所）
- ・缶つぶし（必要に応じて取り入れていく）

利用者さんに合わせて作業を組み合わせていく。また集中して作業を行える環境を整えていく中で利用者さんのエンパワーメントを高めていく。作業量に関しては、その日の利用者さんの体調や状態を考慮しながら、無理なく継続して取り組んでいけるように配慮していく。週1日程度、1日作業の日を設けていく。

### (2)余暇活動

- ・午後の活動時間を利用して「外出」「散歩」を実施する。運動不足解消だけでなく、季節を感じながら、楽しく体を動かすことができる機会とし、地域の公共施設・資源も積極的に活用していきたい。
- ・室内レクリエーション（DVD&TV鑑賞、室内ゲーム、パソコンなど）を日課の中に取り組み、リラックスできる時間をつくっていく。
- ・「おやつの日」（月2回）を設定し、楽しみの1つとしていく。地域のお店で購入する機会もつくり買い物の経験を積んでいく。
- ・グループ活動としてお菓子作りを企画・実施していく。

### (3)個別外出

個人の希望に沿って実施していく。また、新しい体験ができるような外出や他のグループの利用者さんと交流できるような外出も提案していく。

### (4)グループ外出

年に数回、季節を感じられるような場所へ外出し、レクリエーション要素を取り入れ楽しく過ごせるように立案・実施していく。

### (5)宿泊体験

将来の生活を見据えた経験ができるように計画していく（年1回）。食事や入浴などは、社会性を身につける機会となるだけでなく、利用者さんにとって有意義な体験となるようにしていく。

## ビジョン

利用者さん一人ひとりに適した仕事ができるよう、複数の作業種を用意し、落ち着いて取り組めるような環境づくりにも配慮していく。自信、やりがい、責任感、充実感を感じられるように、やらされているのではなく、やろうと思って取り組めるような雰囲気作りを大切にしたい。グループの中で様々な役割を担う経験や作業を通した社会参加の機会を増やしていきたい。

### (1)作業活動

#### ① 受注作業

同じ工程の繰り返しの仕事を取り組みやすい利用者さんのために、オフィス用品の組み立てや、部品の袋詰め等の請負作業を行う。

- ・ 堀住加工（シール貼り、袋入れ、箱入れ、ホチキス止め）
- ・ ㈱コーケン工業（リングはめ）

## ② 施設外作業

社会参加と就労支援へつなげていく活動に主眼を置き、地域の事業所や老人施設へ出向き仕事をします。

- ・(有) 静岡フスマ商会 ・(株)コーケン工業
- ・ 於保老健センター、さくらの苑でのベッドメイキング

## ③ その他の作業

地域へ貢献できる仕事としてふるさと公園の清掃を週一回実施する。  
家庭や事業所、商店の缶回収を行い、リサイクル活動に貢献する。

## ④ 新しい自主製品の開発

## ⑤ ストレッチや軽体操

座ったまま仕事をする事が多い受注作業の合間や後に、身体を動かす機会を取り入れ、リフレッシュした気持ちで活動に参加できるようにしていく。

## (2)余暇活動

日々の生活に楽しみや潤いをもたせ、体験を通して生活の幅を広げる。また、個々の体験にとどまらず一緒に活動することで互いを思いやり、時には気持ちの折り合いを付けることができるような人間関係を育むことを目指す。加えて、健康増進のために身体を動かす機会も増やしていきたい。

計画の立案や活動内容については利用者さんが自己選択、自己決定を経験していく機会となるように工夫していく。小さなことでも、利用者さんの思いを形にする機会を大切にすることで、主体的に活動に参加してもらえるようにしたい。また、季節を感じられるような視点も取り入れながら内容を工夫したい。

### ① 散歩・外出

午後の活動として、公園で体を動かしたり、散歩を取り入れることで、健康面にも配慮していく。また、図書館等を活用することで地域とのつながりを深めていく。

### ② 個別外出

利用者さん本人の希望する外出で、計画から実施まで主体的に関わり、様々な体験をすることを目的とする。

### ③ グループ外出

同じグループの利用者さんと職員で、行楽地へ行ったり、食事に出掛けたりすることで、仲間づくりやリフレッシュする機会とする。

### ④ 個別体験

ひとりひとりのニーズに基づいて生活に密着した体験活動を考えていく。同時に、グループとしての活動を活かして他者の思いを通してひとりひとりの経験の幅を広げる機会とする。  
(簡単なおやつ作り、料理作り、インターネット、買い物など。)

### ⑤ 宿泊体験

公共の入浴施設を利用したり、家族以外の人たちと過ごしたりすることで、人間関係の幅を広げ、仲間どうしの時間を共有する。

## 樹

『1人1人が思いを持ち、伝え合える関係（認め合う関係）づくり。』を目標にしたい。  
安心して過ごせる環境を整えていく中で、色んな事を経験し、経験する中で自信を持ち、皆とも協力できる力を養っていききたい。

作業面は、本人が作業種・量を決め、作業をする誇りを持てるようにし、成し遂げた時などの



充実感を味わえるようにしていく。また、ボランティアの方と共に作業をし触れ合い、地域との繋がりも大切にしていく。午後の活動など、朝の会時に皆で意見を出し合い活動内容を決めていく。行事などは、皆で話し合い行事に向けての準備など自分達で行なっていく。本人が主体的に楽しく活動に参加出来る取り組みをしていく。

#### (1)作業活動

##### ① 受注作業

リングはめの請負作業（㈱コーケン工業）を中心に行っていく。

- ・ ㈱コーケン工業（リングはめ）
- ・ 堀住加工（シール貼り・袋入れ・ホチキス止め）

##### ② 公園清掃

地域での仕事の1つとして、磐田市から委託を受け「ふるさと公園」の清掃を週1回実施していく。

##### ③ 施設外作業

本人の希望により参加していく。～(有)静岡フスマ商会、しいたけ作業

##### ④ 自主製品

連絡ノート作りやバザーに出店していく。

ノート作り(曼荼羅・創作)、リース作り、縫製品(シュシュ・コースター等)

#### (2)その他の活動

- ・ 朝の会時に、朝ヨガ(体操)を取り入れ身体のケアと心の安定を図っていく。
- ・ 午後の活動は、朝の会時に利用者さんの意見を取り入れ、気持ちよく活動に参加出来るように心掛ける。全員で活動をし身体を動かしたりする時間を週に1度は作っていく。その中で、お互いを認め合ったり、協力する力を育てていく。(樹グループオリンピックと名をつけて身近な物を使いながら、(卓球・リレー・スキー等))身体を動かしていく。

また、個々のゆったりした時間を過ごす場にしたり、仕事とは違った楽しみや気分転換が出来る時間にしていく。(公園・図書館・買い物・おやつ作り等)生活の幅を広げ楽しみながら過ごしていきたい。

- ・ グループ活動は、季節毎の楽しみを持てるように、利用者さん主体で計画を立てていく。
- ・ 楽しみ持てるよう、計画も本人主体になるような取り組みをしていく。

(宿泊体験・クリスマス会・初詣・年度納め等)

- ・ 個別外出は、本人と話し合いながら決めていく。本人・職員とも同じ楽しみを共有する中で関係を深めていきたい。

#### 7. 音楽活動

音楽ボランティアさんに来ていただいて、希望する利用者さんが集まり、歌を歌ったり音楽を鑑賞して楽しむ。ゆったりとした時間の中で、音楽を聴きながら気持ちをリフレッシュしたり、次回の歌のリクエストをしたり、楽しい時間を過ごしていきたい。又、地域の方との貴重な関わりでもあるので、お互いの理解を深める大切な機会としていきたい。

#### 8. 行事

季節の行事・レクリエーション・ウォーキング等文化的、余暇的活動を実施し、楽しみや生きがいに通じる内容としていく。又、土曜日にはカラオケや地域へ出かけていく機会を多く持つとともに、希望者を中心に、他の機関が企画する行事などに参加していくことも考えていく。

又、行事を行う際には利用者さんや家族の方と相談しながら進めていきたい。

## 9. 本人支給金について

利用者さん一人一人が何らかの仕事をし、そのことを通して社会参加することは大切なことであり、生きがいにつながるものと考えている。引き続き作業収入の総額から、材料費、光熱水費などの必要経費を差し引いたものを、利用者さんそれぞれの作業活動の状況と出席率を考慮に入れて配分し支給する。支給状況については、適宜見直す機会を設ける。

## 10. 委員会活動

利用者さんの生活・健康管理並びに安全・環境整備等について、委員会を設け協議する。

### (1)生活・保健衛生委員会

健康診断・歯科検診（全員対象）【静岡県歯科医師会に依頼】

血液検査（全員対象）、嘱託医による問診【福田西病院に依頼】

聴診・血圧測定、身体測定、検尿、レントゲン健診（全員対象）

問診表の提出、検便【各家庭に依頼→業者に提出】

秋の健康診断～嘱託医による問診・聴診・血圧測定【福田西病院に依頼】

※視力、聴力については問診表にて確認する。検便については、職員は毎月実施する。4月、10月については利用者さん、職員全員を対象とする。歯科検診については検討の上実施していく。

- \* 体重測定の実施、保健だよりの発行、日用品と保健用品の補充、感染防止用の消毒セット（次亜塩素酸ナトリウム、使い捨て手袋など）の点検、着替えの準備、手洗いうがい、換気の呼び掛け等、実施をしていく。又感染症予防に努める。（ドアノブ・手すりの消毒等）1回／週実施。
- \* 車両用救急セットの補充、薬の管理（個人もしくは各グループで管理）。
- \* 「投薬記録」をチェックし、薬の把握をするとともに変更があった場合は随時記録していく。「緊急時投薬記録」は救急バッグで保管し、救急バッグの中身の補充・使用期限のチェックをする。又、発作の状態や投薬記録については、年度末に記入する。
- \* 記録簿の記入・整理～健康記録表、健康診断個人表、健康診断結果表、嘱託医訪問記録、投薬記録（緊急用）発作記録を作成する。

### (2)環境美化委員会

①掃除について～大掃除については年2回、ワックスがけも兼ね、ご家族の方にも協力して

頂き実施したい。又、普段できない箇所を重点的に行い、クリーンボックスも利用し不用品や粗大ゴミなどを処分する。日常の掃除については引き続き、毎週金曜日の午後の活動時間内に清掃活動を取り入れ、利用者さんと一緒に毎日使用している作業室・トイレ・食堂・洗車等の清掃を行っていく。

②草刈り・草取り、花壇整備について

時期に合わせて職員が草刈り・草取りを行い、ご家族やボランティアさん等の協力を頂く。松ぼっくり清掃の中でも、行える範囲で取り入れていきたい。又、花壇整備については中学生の体験学習の際に一緒に季節の花を植えていく。

③ゴミ出しについて

種類別に分かりやすく表示したゴミ箱を設置し、職員の当番制に基づき、分別して出す。また、処分しきれない物は、コンテナを借りたり、業者に持ち込んだりして処分する。リサイクルステーションへの運搬も利用する。

#### ④その他について

施設周辺の見回りを普段から心掛け、利用者さんが快適に過ごせるようにより良い環境作りに努めていく。利用者さんが安全に過ごせるように、老朽化している箇所がないか、施設周りの観察に努めていく。玄関先に落ち葉やほこりが落ちていないか、常に気を配り、玄関周りの美化意識を高めていく。又、必要に応じて害虫駆除を行い、快適な生活環境を保てるよう努めていく。

### (3)安全委員会

利用者の方に対し豊かな支援と安全な環境を提供するため、施設設備の危機管理及び支援上の事故防止を目的とする。

利用者の方の安全な活動に向けて～「事故報告書」「ヒヤリハット報告書」の利用により、職員間で安全への意識を高め、情報を交換しやすい環境づくりを進める。

支援者の心身の健康に気を配り、疲労管理の意識を持てるように呼びかける。支援者の身体的、精神的な健康の維持、増進が安全対策の基本にあり、良い支援と良いチームワークによって利用者さんが安全に、安心した気持ちで活動に参加できる。そのための研修を他の委員会とも協力しながら実施する。

安全運転管理では、職員個々の健康状態の把握と適切な勤務状態が求められる。運転する職員の体調面、精神面に配慮をし、不調な時は運転を交代できるなど環境づくりに努める。

緊急事態への対応～緊急事態(事故等)が万が一起こった場合は、安全管理マニュアルに従い、速やかに施設長はじめ他職員と連携して、状況に応じた行動をとる。緊急事態を想定した話し合い(研修、会議など)の場を設け、意識向上に努める。

### (4)人権擁護・虐待防止委員会

利用者さんの人権を擁護し、虐待を未然に防止するために、管理者を責任者とし、虐待防止の組織(人権擁護・虐待防止委員会)を設置した。当委員会は、利用者の安心、安全と人権擁護の観点から、適正な支援が提供され、利用者の自己実現と社会参加のための支援を妨げることのないよう、定期的にまたは適宜、委員会を開催し、虐待の防止に努める。具体的には、研修会、会議の中で職員の意識の向上を図るとともに、苦情解決担当者や安全委員会と連携しながら、組織として質の高い支援を提供できるよう努めていく。

## 11. 地域社会との関係

松ぼっくりは、地域社会にとって貴重な社会資源であるとともに地域社会の一員であり、積極的に地域との交流を図っていく。より一層、地域での理解を深めてもらうために、利用者さん一人一人の個人が理解されるような地域参加の在り方を検討していく。

#### ①広報活動

- ・ふくはまのかぜ(年3回発行)の配布等
- ・作品の展示即売会及び協力店販売並びに地域のバザー等での販売
- ・施設行事への地域の方々の参加(施設のオープン化)

#### ②地域行事への参加・交流

#### ③ボランティア活動の受け入れ

#### ④作業、散歩、外出等、日常的な施設外活動の実施～地域での利用者さん一人一人の理解

#### ⑤市及び地元自治会自主防災組織との連携

地域の避難所(中川排水器場)への避難訓練等の実施。

## 12. 家庭との関係

事業所における活動は、家族の協力があって初めて援助の効果が期待される。そのためには、常に連絡を取り合い、意思疎通を図り、活動への理解と協力を得るとともに、その悩みや相談があれば真摯に向き合い、一緒に取り組んでいく関係づくりを心掛けていく。利用者さん、家族の思いや願いにふれることが大切である。

### ①家庭との連絡

連絡ノートによる日常的な情報の交換や必要に応じた電話等による連絡。

(長期休暇時には、必要に応じて連絡を入れる。)

②随時、個別面談やグループ毎の会合(懇談会)を実施し、意見交換を行う。

③活動及び行事等への参加・協力依頼

④はまべ会との共催行事

## 13. 苦情解決体制

苦情解決体制基本要綱に基づき、受付担当者、解決責任者、第三者委員を置き、幅広く意見を聞くために、事業所内に意見箱(苦情箱)を設置し、苦情への適切な対応に努める。利用者さんの権利を擁護し、信頼関係を築くことを基本に、施設運営の質的向上を目指していく。また、苦情ではない内容でも、大切だと判断したものは、「こんな一言聞きました」という形で、報告書を作成する。

|        |             |       |
|--------|-------------|-------|
| ・受付担当者 | 生活支援員       | 鴨藤栄子  |
| ・解決責任者 | サービス管理責任者   | 山田宗克  |
| ・第三者委員 | 元浜松養護学校事務長  | 寺田勝夫  |
|        | 磐田市手をつなぐ育成会 | 寺田い久子 |

## 14. 防災対策

東日本大震災以降、法人内で定期的開催している防災担当者会議を今後も継続して行く。大規模地震等による発災を想定し、利用者さんの避難訓練のあり方、防災設備、備蓄食等の防災対策、行政との連携や関係調整など具体的な対応について総合的に検討していく。定期的に避難訓練を実施し、利用者さんと職員の意識を高める。

又、「松ぼっくり」は大規模地震の場合の想定のみならず、仿僧川が真横に立地している条件から、水害対策も視野に入れた近隣のポンプ場への避難の迅速化と「いつ避難するか」など具体的な対応について検討していきたい。「松ぼっくり従たる事業所」を利用して、発電機を利用した停電時の対応について、具体的な訓練等を実施して法人としても利用できるようにしていく。

## 15. 関係機関との連携

利用者さんやその家族のニーズには、事業所で解決していける課題と地域の課題として考えていったほうが良いと判断できる内容がある。場合によっては、本人と家族の状況を関係機関等に連絡する必要もある。そのために、県や市町等関係機関と情報交換の場を設けることは、そうしたことを直接伝える機会であり、当事者の声を代弁することにもなる。

逆に、地域で行われている活動や関係機関等が主催する会合等に職員が参加することも重要で、事業所内では知ることが少ない地域のニーズに触れる機会でもあり、また施設の役割を実感する機会でもある。そうした関係機関との連携は、地域全体の福祉の向上につながっていく。

- ・ 日本知的障害者福祉協会・東海地区会・県知的障害者福祉協会、県通所施設連絡会への加入及びこれに関係する団体との協力
- ・ 中遠地域自立支援協議会及び中東遠圏域自立支援協議会、福田チーム検討会への参加

- ・ 一般相談支援事業所、就業・生活支援センター等との連携・協力
- ・ 手をつなぐ育成会等の家族や本人が参加する団体とのつながりの強化。
- ・ 全国障害者生活支援研究会等の支援に関する研修会や東遠地区などの発達障害者関係研修への参加。
- ・ 介護保険関連事業所による「ふじのくに型福祉サービス」や「デイサービス」の利用や地域包括支援センター等介護保険関係機関との連携と協力。

## 16. 会議の実施

現在行われている会議としては、各グループ会議、ケース会議、職員会議を毎月実施している。このほかに、サービス管理責任者を交えた管理者等会議（毎月）がある。また、各事業所のリーダーと管理者等による意見交換の場も設けている。テーマの設定は参加者で話し合い、悩みや課題などを共有していきたいと考えている。法人の理念や目的及び施設の活動方針を柱に、支援内容の点検・見直しを図っていくことを基本とする。

## 17. 職員の健康管理

職員は、自ら心身共に健康な状態を維持するよう努め、松ぼっくりは、法に定められた健康診断及び検査を実施するほか、職員にとって快適な勤務環境の保持を図る。

## 18. 研 修

職員は、日頃から自身の人間性の涵養に努め、援助活動に関する知識、技術向上に意欲的に取り組むために、自己啓発に励むとともに、各種の研修会に参加する。また、法人内職員間で課題の共有や援助等の共通理解が図られるように、研修担当による内部研修や法人合同研修会を実施する。研修の方法や内容は、各事業所の研修担当者による会議で、年間計画を作成する。又、新任の職員については、理事長、管理者による新任職員研修の機会を設ける。

～内部研修会～

利用者さんの援助活動に関する知識、技術向上に意欲的に取り組むために、自己啓発に励む機会として、内部研修会を実施する。原則として水曜日 15 時 30 分～17 時で主な内容は、「人権擁護・虐待」「防災について」「感染症対策」「安全について」「出張報告」「自己評価について」「リクエスト（職員アンケートを参考にした研修内容を企画）

# 平成 30 年度 潮 の 香 事 業 計 画

## 1. 目 的

施設は、利用者さんや家族の方そして地域と協力し合い、どのような重い障がいのある人でも住み慣れた地域で生活ができ、主体的に生きていくための自己選択、自己決定権が保障され、個人の尊厳が重んじられなければならないことを認識し、利用者さんの日々の生活の充実と自己実現を援助することを目的としています。

## 2. 基本方針

ノーマライゼーション理念を柱に、活動の主役は利用者さんであり、職員は利用者さんのあらゆる面での援助者であるという考えが基本です。職員は、常に利用者さんに対する理解と愛情を持ち、支援等について工夫し、それぞれの職種において、適切な支援の実施、設備、財産の保全、予算、経理の適正な執行に当たるとともに、職員間及び利用者さん並びにご家族の方との有機的な連携が図られるように努めます。

## 3. 活動方針

利用者さんの基本的人権を尊重し、主体的、意欲的に過ごすことを援助します。

- (1) 一人ひとりの関心、持っている力・適性等を考慮し、自己実現をめざしたプログラムを立てます。
- (2) 一人ひとりの個性を尊重し、その生活経験を広げ、社会性を養い、充実した地域生活につながるように援助します。
- (3) 一人ひとりのかけがえのない生命の大切さを受け止め、その安全を図ると共に心身の健康の維持・増進に努めます。
- (4) ご家族との意思の疎通を図ることで、一人ひとりにとって質の高い生活に結びつくように努めます。
- (5) 地域の方々、ボランティアさん、関係行政等活動を通じ、その理解と協力を深め、社会参加しやすい環境づくりをめざします。

## 4. 活動について

どんなに重い障がいがあっても、地域の中で暮らし続けたいという思いや願いを受け止め、一人ひとりの活動や関係の広がり、そして地域を意識したプログラムを心がけていきます。

### (1) 生 活

社会生活を営んでいく上で身につけておきたいことについて、日常の場面の中で自らの力で獲得できるように援助していきます。

- ・ 身の回りのこと・・・移動、身だしなみ、歯磨き、食事マナー、排泄等
- ・ 社 会 性・・・他の人との信頼関係、挨拶、言葉遣い、交通ルール等

(2)活 動

働くということは、その創造的な活動または生産的な活動を通して自己表現する場です。働くことで物を作る喜びや充実感を得ると共に、協同活動によって利用者間の関係が作られていくものであると考え、だれもが参加できる内容を準備しています。そのために、利用者さん一人ひとりが主体的に取り組めるように、作業活動、創作活動、レクリエーション等を組み合わせ、個々の思いや意見が反映されたプログラム作りや、よりきめ細かな配慮や関わりができる環境等に留意した活動を心掛けています。

また、日常的に地域の方々との関わりの中で活動することが、「地域で安心して暮らしていくための環境づくりにつながる」という視点から、「地域の人がもっと関わりやすい環境にしていく」、「活動の場所を徐々に、地域の中に、できれば一緒に活動をしていく」ことを目標として、活動を工夫していきます。

現在、事業所によって違いはありますが、所属しているグループ内にあるいくつかの活動を自分で選んだり、自分のやってみたいことがあるときは、他のグループの活動であっても選ぶことができる方法を取り入れたり工夫をしています。大切なことは、利用者さんが興味を持って、主体的に取り組める活動があることです。利用者さんと共に、活動の計画や内容を考え、話し合い、プログラムを作成していくようにしています。

5. 施設の概要

- (1)設備・運営主体 社会福祉法人 福浜会
- (2)種 別 ・ 名 称 障害福祉サービス事業 潮の香（生活介護事業）
- (3)開 設 年 月 日 平成23年4月1日
- (4)定 員 20名
- (5)規 模

|        |       |            |
|--------|-------|------------|
| 主たる事業所 | 敷地面積  | 13,575.57㎡ |
|        | 建築面積  | 238.75㎡    |
|        | 建物の構造 | 鉄骨造平屋建て    |
| 従たる事業所 | 敷地面積  | 598.30㎡    |
|        | 建築面積  | 173.69㎡    |
|        | 建物の構造 | 鉄骨造平屋建て    |

(6)職 員 構 成

| 職 種 | 管 理 者    | サ-ビス管理<br>責任者 | 生 活 支 援 員 | 看 護 師    | 嘱 託 医 |
|-----|----------|---------------|-----------|----------|-------|
| 定数  | 1<br>(兼) | 1             | 6         | 1<br>(兼) | 1     |

## 6. 事業内容

利用者さん一人ひとりが楽しく落ち着いた生活ができるよう、物的・人的環境を整える。興味や関心を持って活動できるよう利用者さんの思いや願いを中心に考え、自ら進んでその活動を選択することを基本姿勢とする。

活動内容としては、作業活動を中核に据え、スポーツ・料理・創作活動等を適切に組み合わせ、個々の心や体の状態・状況に応じて柔軟に提供する。また、毎日の生活が快適に過ごせるよう、歯磨き・洗顔・衣服の着脱などの基本的な生活習慣の習得にも力を入れていく。さらに、地域とのかかわりを大切にし、行事・イベント等に進んで参加していく。

<職員配置> 看護師1名、生活支援員6名（主たる事業所4名・従たる事業所2名）

<支援内容>

- ・作業活動～のき花づくり、請負作業
- ・基本的な生活習慣～歯磨き、手洗い、洗顔などの習得、排泄の支援（個別支援）
- ・文化的活動～創作活動、料理づくり
- ・余暇活動～外食、外出、運動等

## 7. 具体的な活動内容

### (1) 作業

利用者さん一人ひとりの興味・関心・もてる力・今までの体験・人間関係・障害の状態等を考慮して、利用者さんとご家族と職員が相談しながら仕事の担当を決めたり、主体的に参加できる仕事の開拓を進めたりする。

一般企業への就労の可能性を考え、企業への出向を奨励し、いろいろな仕事（作業）を体験したり、職場における人間関係の大切さを体得したりできるようにしていく。

#### ① のき花製作

地域に根ざした仕事のひとつとして祭典用の「のき花製作」に取り組んでいる。

製作工程として花や葉の型をとる、水付け、花や葉の色を染める、貼り合わせる、竹を染める、竹に貼る、束に縛る等があり、それぞれの工程に本人の希望・適正等を考慮して行う。

利用者さん全員がどれかの作業工程に関わるよう配慮し、意欲を盛り上げていきたい。

#### ② 請負作業

同じ工程の繰り返しが適している利用者さんのための作業として、ヤマハの自動車部品の袋詰め・ホッチキス留め（堀住加工）、網戸用ローラーの袋入れ（ダイオ化成）、カプラのダミー作業（マックス）を行う。

#### ③ 外部作業

地域への社会参加と就労支援の一環として、事業所等に積極的に出掛けて仕事をする。カネ長水産（シラス加工）・フスマ商会（段ボール加工）・コーケン工業（部品組立て）・於保老健（シーツ交換）に出掛ける。今後も地域の企業等で働けるよう、職場開拓を進めていく。

### (2) その他の活動

スポーツ・料理・創作活動等いろいろな活動に挑戦し、経験の幅を広げ、楽しみのある充実した生活につながるようにしていきたい。また、ボランティアさんや地域の方々にも、諸活動に対して積極的に参加を呼び掛け、そのかかわりを深めていく。計画及び活動内容については、随時利用者さんと話し合っている。



### ①スポーツ・散歩等

地域の中で活動することを視野に入れながら、近くの公園でのグランドゴルフなどのスポーツや、行事としてのボウリング大会、プールやスポーツ教室の利用、その日の体調や天候を考慮しながら、毎朝のラジオ体操とストレッチ運動及び潮の香周辺の散歩を行う。また、利用者さん一人ひとりに適した軽スポーツなどを併せて実行する。健康面を考え、より多くの体を動かす機会を作っていきたい。

### ②料理作り

簡単な料理やお菓子作り等を行い、自分の力で作る楽しさや達成感を味わう。随時実施。

### ③創作活動・音楽・美術の鑑賞等

強く感動した体験や描きたい対象に出会った時を大切に、絵画表現に取り組んでみる。また、季節行事等に合わせて広告紙やパンフレットなどを利用した作品(コラージュ)、塗り絵、折り紙等で、創る喜び楽しさを感じ取るようにしたい。

また、創作活動の一環として、美しいもの、創造的なものに触れるための美術・音楽鑑賞会や図書館利用などを行う。随時実施。

### ④野外活動

一年を通しその季節に合った目的地や内容を利用者さんと職員で話し合い、計画や方法などについて考え、楽しく安全に実施できるようにする。潮の香の特色でもある全体での活動も継続するが、個々の心身の状態に合わせた大きなグループでの活動も適宜実施する。まずは安全面を第一に考え、無理のないように企画する。今年度も5回程を実施。

### ⑤ 個別体験

個人のやりたいこと・行きたい場所の希望をもとに、普段はなかなか出来ない年一回の楽しみの時間とする。面談等でご家族からも希望を聞いた上で、その後も細かく話し合いなるべく希望に沿う形で実施する。年1回実施。

### ⑥ BDショッピング(バースデーショッピング)

利用者さんの誕生日には、朝の会等でお祝いの言葉をかけたり、決められた金額の中で楽しく買い物をしたりし、皆の温かな気持ちや自分という存在を感じてもらえる機会にしたい。

### ⑦ 地域清掃

月1回は「ひろ道ウォーク」の日と決め、施設周辺を散歩しながら落ちているゴミを拾う。小さな活動ではあるが、活動を通して地域の役に立つことを実感し、きれいにする心や捨てない心を育むよう実施していきたい。ただし、寒さの厳しい冬の4か月間は休止とする。

## 8. 健康管理及び安全

利用者さん一人ひとりの健康を維持し、体力の向上を図る。

- ・ 身体測定・健康診断・各種検査を実施し、成人病の早期発見・予防に努める。
- ・ 日常生活の衛生面においては、施設内の消毒や自己管理(手洗い・うがい・歯磨き)ができるよう支援する。
- ・ ラジオ体操・ストレッチ体操・散歩などは毎日行い、身体機能の維持を支援する。
- ・ 心の悩み・ストレス解消を図るため、いつでも話し合える場と時間を設ける。
- ・ 利用者さん及び施設・車両の安全管理に配慮する。
- ・ 地震及び火災等を想定した避難訓練を毎月1回、総合防災訓練を年1回実施し、安全で迅速な避難ができるように訓練しておく。また、災害時のマニュアルや備品を整備しておく。
- ・ 散歩、外出、交通教室等さまざまな機会を通して交通ルールを学ぶ。

## 9. 工賃の支給

毎月の作業収入の総額から、材料費や光熱費などの必要経費を差し引いた金額を、利用者さんそれぞれの作業活動の様子と出席率を考慮に入れて、配分し支給する。今後、どのような支給評価表を取り入れていくかを検討する。支給状況については通常半期ごとに見直す機会を設ける。

## 10. 委員会活動

利用者さんの生活・健康管理並びに安全・環境整備等について協議する。必要に応じ、松ぼっくりと共同による委員会で協議したり、職員研修会を開催したりする。

### (1)生活・保健委員会

生活・保健委員会は、利用者さんの生活、健康、衛生面に留意し、その維持・向上を図ることを目的とする。健康診断（年2回）、嘱託医との連携、健康記録（毎月の体重測定）、感染症予防のための施設内消毒や個人の衛生面への配慮、保健だよりや必要に応じてお知らせ等の発行を実施する。

また、インフルエンザ等感染症対策については、発生予防のうがい手洗い等の励行をしていく。

### (2)環境委員会

潮の香内外の環境整備について協議、必要な整備活動を企画する。家族会との年2回の大掃除をはじめ、日常的な施設内掃除や草取りなどを行い、過ごしやすい環境と美化に努める。

### (3)安全委員会

潮の香の作業環境、施設設備、安全運転管理など活動のあらゆる場面での安全対策について協議する。常に利用者さんの身の安全を念頭において、確実な介助や支援を行い、事故防止に努めるよう職員の意識向上を図る。また「事故報告書」「ヒヤリハット」に基づく、情報収集と安全管理体制を見直すとともに、事故が発生した場合には、速やかに委員会を開き、対応・対策を検討する。法人内の各施設との合同委員会を開催し、情報収集・情報交換をする。

- ① 利用者さんの安全確保と適切な介助や支援の実施及び事故防止に対する職員の意識向上を図る。
- ② 施設設備（環境）の保全管理
- ③ 安全運転管理（講習、車検、点検等）
- ④ 緊急事態への対応・・・安全管理マニュアル、不審者侵入対応マニュアル
- ⑤ 福祉有償運送（登録の有効期間：平成32年3月22日まで）

平成18年度より福祉有償運送が始まったが、より安全運転を心掛けるように研修等（ブラッシュアップ講習等）を通して、職員の安全運転意識の向上と、技能・知識の修得を図る。

### (4)人権擁護・虐待防止委員会

当委員会は、利用者の安心、安全と人権擁護の観点から、適正な支援が提供され、利用者の自己実現と社会参加のための支援を妨げることのないよう、定期的にまたは適宜、委員会を開催し、虐待の防止に努める。具体的には、研修会、会議の中で職員の意識の向上を図るとともに、苦情解決担当者や安全委員会と連携しながら、組織として質の高い支援を提供できるよう努めていく。また、年に2回（10月、3月を目安に）虐待防止チェックを全職員対象に行い、自ら支援を振り返ることで、常に高い意識を維持できるようにする。

## 11. 地域社会との関係

潮の香は、地域社会にとって貴重な社会資源であるとともに、地域社会の一員でもあることから、積極的に地域との交流を図っていく。

### ①広報活動

- ・ふくはまの風（年3回発行）の配布
- ・潮の香だより（毎月発行）の配布
- ・法人ホームページ
- ・施設行事への地域の方々の参加（施設のオープン化）
- ・のき花販売による広報

### ②福田地区等の地域の清掃活動（ひろ道ウォーク）

### ③実習生（高等学校等）やボランティア活動の受け入れ

### ④見学や福祉体験（中学校等）の受け入れ

### ⑤作業、散歩、外出等、日常的な施設外活動の実施

### ⑥地域行事への参加・交流

### ⑦市及び地元自治会自主防災組織との連携

## 12. 家庭との関係

事業所における活動は、ご家族の協力があって初めて援助の効果が期待される。そのためには常に連絡を取り合い、意思疎通を図り、活動への理解と協力を得るとともに、その悩みや相談があれば真摯に向き合い、一緒に取り組んでいく関係づくりを心掛けていく。利用者さん、ご家族の思いや願いにふれることが大切である。

### ①家庭との連絡

連絡ノートによる日常的な情報の交換や、必要に応じた電話連絡や訪問等を行う。

（長期休暇時には、必要に応じて連絡を入れる）

- ②随時、個別面談や活動参観を行う。また、年2回の家族懇談会を実施し、意見交換を行う。
- ③活動及び行事等への参加・協力依頼
- ④はまべ会との共催行事（地域交流会等）

## 13. 苦情解決体制

苦情解決体制基本要綱に基づき、受付担当者、解決責任者、第三者委員を置き、幅広く意見を聞くために、事業所内に意見箱（苦情箱）を設置し、苦情への適切な対応に努める。利用者さんの権利を擁護し、信頼関係を築くことを基本に、施設運営の質的向上を目指していく。また、苦情にならない内容でも、大切だと判断したものは、「こんな一言聞きました」という形で、報告書を作成する。

|        |             |       |
|--------|-------------|-------|
| ・受付担当者 | 生活支援員（リーダー） | 外間敬子  |
| ・解決責任者 | 管理者         | 山田宗克  |
| ・第三者委員 | 元浜松養護学校事務長  | 寺田勝夫  |
|        | 磐田市手をつなぐ育成会 | 寺田い久子 |

## 14. 関係機関との連絡

事業所等に挙がってくる利用者さんやそのご家族のニーズには、地域の課題として考えていったほうが良いと判断できる内容がある。また、場合によっては本人と家族の状況を連絡する必要もある。そのために、県や市町等関係機関と情報交換の場を設けることは、そうしたことを直接伝える機会であり、当事者の声を代弁することにもなる。

逆に、地域で行われている活動や関係機関等が主催する会合等に職員が参加することも重要で、事業所内では知ることが少ない地域のニーズに触れる機会でもあり、また施設の役割を実感する機会でもある。そうした関係機関との連携は、地域全体の福祉の向上につながっていくのである。

- ・ 全国・東海地区・県知的障害者福祉協会、県通所施設連絡会、西部地区施設連絡会への参加及びこれに関係する団体との協力
- ・ 中遠地域自立支援協議会や中東遠圏域自立支援協議会及び福田チーム検討会や個別地域ケア会議等への参加
- ・ 市町指定相談事業所、地域療育支援センター、就業・生活支援センター等との連携・協力
- ・ 手をつなぐ育成会等の家族や本人が参加する団体とのつながりの強化

## 15. 会議の実施

現在行われている会議としては、支援会議、職員会議を毎月実施している。また、個別支援計画作成に関わる各種会議を適時実施している。このほかに、サービス管理責任者を交えた管理者等会議（毎月）や、各事業所のリーダーと管理者等による意見交換の場として、合同リーダー会（適時）を設けている。テーマの設定は参加者で話し合い、悩みや課題などを共有していきたいと考えている。法人の理念や目的及び施設の活動方針を柱に、支援内容の点検・見直しを図っていくことを基本とする。

## 16. 職員の健康管理

職員は、自ら心身共に健康な状態を維持するよう努め、施設は法に定められた健康診断及び検査を実施するほか、職員にとって快適な勤務環境の保持を図る。

## 17. 研 修

職員は、日頃から自身の人間性の涵養に努め、支援活動に関する知識、技術向上に意欲的に取り組むために、自己啓発に励むとともに各種の研修会に参加する。また、法人内職員間で課題の共有や支援等の共通理解が図られるように、研修担当による内部研修や法人合同研修会を実施する。研修の方法や内容は、各事業所の研修担当者による会議で、年間計画を作成する。さらに、支援活動に関する知識、技術向上と職員同士のお互いの理解を深めることを目的に、法人内人事交流を研修の一環として行う。（希望があれば随時調整を行う）

## 18. 防災対策

定期的に避難訓練を実施し、利用者さんと職員の意識を高めていく。東日本大震災以降、法人内で定期的に開催している防災担当者会議を今後も継続する。東海・東南海大地震及び津波の襲来を想定し、利用者さんの避難訓練のあり方、防災設備、備蓄食等の防災対策を行政や地域と関係を持ちながら総合的に検討していく。今後の大きな課題としてBCP（事業継続計画）の策定や安否確認方法の見直し等があり、家族会も含めた規模での検討が必要となる。

発災後必要となれば、この地域の障害のある方及び高齢者等の「災害時要援護者」が避難する場として、当施設も臨時福祉避難所として開設する協定を磐田市と結んだ。今後は福祉避難所として運営するにあたっての準備や、職員の共通理解等を早急に進める必要がある。

また、平成29年に入り水防法の一部が改正されたことで、浸水想定区域内にある要配慮者利用施設においては避難確保計画の作成が義務となった。河川の氾濫による浸水想定区域内にある当施設も、まだ正式な指定は無いものの、高い確率で市への計画作成報告や訓練の実施が必須になるはずである。

近年は異常気象と言われ多くの災害が発生している。そして、先になるほど歪みは溜まり大規模地震になる確率も高まっている。この現実にも目を向け、これからは益々、職員の防災に対する意識の向上や各種訓練が要求されなければならないと考えている。

## 日課表

| 時 間   | 月・火・木・金曜日                   | 水・土曜日                 |
|-------|-----------------------------|-----------------------|
| 8：30  | 職員ミーティング 通所（送迎車）            |                       |
| 9：30  | 活 動（朝の会～作業、レクリエーション他）       |                       |
| 12：00 | 昼 食 ・ 休 憩                   |                       |
| 13：15 | 活 動（作業、レクリエーション他、<br>～帰りの会） | 帰りの会<br>13：30 退所（送迎車） |
| 15：30 | 退所（送迎車）                     | ※営業時間は14：30まで         |

※ 水曜日午後は、各会議等を実施する。土曜日は年間カレンダーにより開所日を指定。

## 設備点検・保健衛生等

| 月  | 整 備 点 検 ・ 保 健 衛 生 等                            |
|----|--|
| 4  |  |
| 5  | 健康診断（胸部レントゲン、血液、検尿、保菌、身体測定、嘱託医による問診・聴診、<br>血圧） |
| 6  |  |
| 7  | 消防設備業者点検                                       |
| 8  |  |
| 9  |  |
| 10 | 健康診断（保菌、検尿、嘱託医による問診・聴診、血圧）                     |
| 11 | 総合防災訓練   |
| 12 |  |
| 1  | 消防設備業者点検                                       |
| 2  |  |
| 3  | 設備自主点検   |
| 毎月 | 体重測定、避難訓練、消防用設備自主点検、施設安全点検、職員保菌検査              |

# 平成 30 年度 (福) 福浜会地域生活支援事業 事業計画

## 1. 目的

障がいのある方が、地域の中で必要な時に、必要なサービスを利用して、潤いのある地域生活を送れるよう支援することを目的とします。

## 2. 活動方針

利用者さんの基本的人権を尊重し、主体的、意欲的に過ごすことを支援します。

## 3. 業務の内容

利用者さんと契約、面談を行い、事業者は、個別支援計画に基づいて、下記に記載されているサービス内容を提供します。

サービス提供は、生活支援員・登録ヘルパー等が対応します。

利用者さんの意思と人格を尊重し、常に利用者さん主体でサービスを提供します。

### 1) 地域生活支援事業のサービス

#### イ. 日中一時支援事業

障がい者（児）等を対象として、当法人内の事業所を利用して過ごしていただきます。活動内容は、事業所が実施する日中活動（内職などの作業・土曜レクリエーション等）に参加して過ごしていただくか、テレビ・音楽鑑賞・散歩など、余暇の時間をご本人の希望に添って支援を行います。

#### ロ. 移動支援（磐田市、掛川市、森町）、外出介護（袋井市）事業

障がい者（児）等を対象として、希望されるプログラムをご本人やご家族と相談して計画し、余暇の外出の付き添い等を行います。

### 2) 県ライフサポート事業のサービス

障害者自立支援法で対象外となる一部の在宅支援サービスを、県及び市町が支援する制度で、ヘルパーを派遣し、自宅の中での支援や、通勤、通学、通院など外出の付き添いを行います。

### 3) 福祉有償運送を利用したサービス

地域生活支援事業を利用していただく方へ、送迎を行います。

## 4. 職員体制

|                         |     |
|-------------------------|-----|
| 管理者（はまぼう兼務）             | 1名  |
| サービス提供責任者兼リーダー（汐風兼務）    | 1名  |
| 地域生活支援担当サブリーダー（松ぼっくり兼務） | 1名  |
| 登録ヘルパー                  | 14名 |
| 生活支援員等（法人職員）            | 70名 |

## 5. 利用者さんについて

- ・ 障がいの特性を理解し、本人、家族の求める支援を探求し支援するよう心掛けます。
- ・ 福祉会マニュアル及び各事業運営規程等に則り、人権擁護に配慮し、業務に従事します。

## 6. 運営委員会

下記に定める運営委員による運営委員会を開催し、適正運営の維持に努めます。

《運営委員》

- ・ 各事業所（施設）管理者及びサービス提供責任者、地域生活支援担当者

## 7. 担当者・ヘルパー会議

下記に定める各施設担当者と登録ヘルパーによる会議を定期的に行い、実際の業務に関する適正運営の維持に努めます。

《担当者》

- ・ 各事業所の地域生活支援担当者
- ・ その他、理事長が必要と認める者

## 8. 苦情解決体制

苦情解決体制基本要綱に基づき、受付担当者、解決責任者、第三者委員を置くとともに、意見箱（苦情箱）を設置し、苦情への適切な対応に努め、利用者さんの権利を擁護し、日常的な信頼関係を築き、施設運営の質的向上を目指していく。

- |         |              |       |
|---------|--------------|-------|
| ・ 受付担当者 | 支援員          | 鈴木良和  |
| ・ 解決責任者 | 管理者          | 高橋和己  |
| ・ 第三者委員 | 元浜松養護学校事務長   | 寺田勝夫  |
|         | 元磐田市手をつなぐ育成会 | 寺田い久子 |

## 9. 費用の徴収

利用料については、各事業の運営規程に定める額を徴収します。その他支援にかかった実費を徴収させていただく場合があります。

## 10. その他

サービス提供時間は原則として 6:00 ～ 22:00 とします。

上記の時間帯においてサービス提供のご依頼があれば受付いたします。ご依頼に対して支援者を調整させていただき、支援者を手配できた場合はその旨連絡をし、サービスを提供いたします。

12月29日から1月5日までと年度末職員研修日2日間（法人の当該年度年間カレンダーにて規定）は原則としてお休みとさせていただきます。尚、研修等による事情により、不定期にお休みとさせていただくことや、利用時間を限定しての受け入れをお願いする場合がありますので、予めご了承ください。

## 平成 30 年度 指定共同生活援助事業所 汐風 事業計画

### 1. 目 的

在宅の知的障害のある方が、仲間と共に地域で暮らしていく為に必要な支援を行うとともに、主体的に生きていく為の自己選択・自己決定を重んじ、日々の生活の充実と自己実現を援助することを目的とする。

### 2. 活動方針

入居者さんの基本的人権を尊重し、主体的、意欲的に過ごすことを援助します。

- (1) 一人ひとりの個性を尊重し、その生活経験を広げ、社会性を養い充実した地域生活につながるように援助する。
- (2) 一人ひとりのかけがえのない生命の大切さを受け止め、その安全を図ると共に心身の健康の維持・増進に努める。入居者の安全と、心身の健康の維持・増進に努める。
- (3) 地域での活動に積極的に参加し、地域社会（行政、地域住民、ボランティア等）との良好な関係を保ち、一人ひとりが地域で暮らしやすい環境づくりをめざす。

### 3. 概 要

| 名 称  | 所在地及び連絡先  | 主たる対象者         | 定員           | 開設年月日      |
|------|---|----------------|--------------|------------|
| 汐風   | 〒438-0074 磐田市二之宮 1336 番地 3<br>TEL・FAX 0538-35-6815                                      | 知的障害者<br>精神障害者 | 6 名          | 2004. 3. 1 |
| あしたば | 〒438-0078 磐田市中泉 2270 番地 18<br>TEL・FAX 0538-33-8083                                      | 知的障害者<br>身体障害者 | 5 名          | 2005. 4. 1 |
| 日和   | 〒438-0057 磐田市千手堂 950 番地 1<br>ニューハイム千手堂 101・102・202 号室<br>TEL・FAX 0538-37-9654<br>サテライト型 | 知的障害者          | 6 名<br>(5 名) | 2009. 4. 1 |
|      |   |                | (1 名)        | 2018. 4. 1 |
| みぎわ  | 〒438-1204 磐田市福田中島 3577 番地 1<br>TEL・FAX 0538-55-3939                                     | 知的障害者          | 5 名          | 2010. 3. 1 |

#### (1) 職員体制

|              |      |
|--------------|------|
| 管理者          | 1 名  |
| サービス管理責任者    | 1 名  |
| 世話人          | 27 名 |
| 生活支援員（世話人兼務） | 5 名  |
| 生活支援員（非常勤職員） | 12 名 |

#### (2) 業務の内容

##### 1) 入居者さんへのサービス

食事の提供 栄養管理 買い物、調理の援助 献立

##### 2) 金銭出納に関する援助

利用者の徴収 共益費の徴収 現金出納の援助



3) 健康の管理

病気の時の看護 服薬等のチェック 清潔の管理

健康チェック (検温：毎日、体重測定：毎月)

医療機関との連携

福田西病院木野孫史医師 (緊急時における協力医) 緊急時 磐田市立総合病院

緊急時の対応

バックアップ施設 法人内生活介護事業所

4) 生活面における支援

A D Lの援助 社会生活を送る上での援助・助言

5) バックアップ施設との連携

法人運営施設をバックアップ施設とする。但し、法人内他の事業所もバックアップ機能としての役割を果たし、お互いに連携していく。

関係業務

- ・会計報告
- ・生活状況、健康状況の報告
- ・運営に関する相談
- ・緊急時のバックアップの依頼、連絡

6) 自治会との関係

自治会への加入 町内の自治会活動への参加

7) 社会生活の支援

交友・家族との関係についての援助

余暇活動・買い物の援助

4. 世話人の業務

| 《朝》   | 《夕方・夜》                       |
|---|------------------------------|
| 6:00 起床 朝食の準備   | 15:00 法人本部出勤 食事準備・買い物        |
| 7:00 朝食   | 16:30 入居者さん帰宅                |
| 7:45 朝食の片付け<br>入居者さん通所準備<br>持ち物・健康チェック 身だしなみ等<br>通所先、バックアップ施設への連絡 | 18:00 夕食 夕食の片付け              |
| 8:30 入居者さん通所 ～ 送り出し   | 19:00 入浴介助・洗濯等の支援等<br>記録 相談等 |
| 10:00 片付け 記録 業務終了   | 22:00 業務終了<br>【以後 6 時まで夜勤体制】 |

《祭日・昼》

|                 |
|-----------------|
| 10:00 勤務・引継ぎ    |
| 12:00 昼食・準備・片付け |
| 13:00 余暇支援      |
| 15:00 引継ぎ       |

(注) 世話人の公休等不在となる時は、バックアップ施設職員等で対応する。

家庭に帰宅し、その間、必要に応じて、家庭と連絡を取り、帰宅時の支援を行っている。

グループホームによって、多少の勤務時間の違いはある。

夜勤時間は、全グループホーム 22:00～6:00 (休憩時間 0:00～4:00) までとする。夜勤時間の前後に入る場合には、勤務とする。

## 5. 入居者さんについて

地域の一員、独立した社会人として自由と自主性を重んじる。

- ・生活する上での最低限の規則の遵守
- ・利用者と世話人の役割分担
- ・人権擁護について
- ・社会福祉法人福浜会マニュアル及び運営規程に則り、業務に従事する。
- ・バックアップ職員によるアドバイス

## 6. 家族との関係

家族に対し、入居者の生活状況及び収支書類等を適時報告し、信頼関係を維持する。  
入居者が、良好な家族関係を維持できるよう必要な援助を行う。

## 7. 安全対策

非常時体制の確立 近隣住民及びバックアップ施設の応援体制  
グループホームの維持管理 非常食、備蓄品の確保  
防災計画 別に定める。

## 8. 環境の美化

健康で文化的な生活を創るよう心がける。  
感染症対策 定期的な消毒処置の実施 健康管理への配慮 服薬管理

## 9. 日中活動について

通所先との連絡、活動への参加、連絡ノート 電話連絡 記録など

## 10. 日和「サテライト型住居」について

「サテライト型住居」とは、共同生活を営むというグループホームの趣旨を踏まえつつ、1人で暮らしたいというニーズにも応え、地域における多様な住まいの場という観点から、グループホームの新たな支援形態の1つとして本体住居との密接な連携（入居者間の交流が可能）を前提として創設された、1人暮らしに近い形態の住居の仕組み。入居者が本体住居に概ね20分以内で移動可能な距離。平成30年度より、地域のニーズに応え日和で実施する。

## 11. 世話人の研修

相談（運営面・医療面・栄養面等バックアップ施設との連携）  
各種研修会への参加、関係団体とネットワーク化  
事務業務の習得（運営主体が責任をもって行う）  
周知文書での連絡・情報共有の徹底

## 12. グループホーム会議及び運営委員会

月1回程度、サービス管理責任者、バックアップ職員、世話人による会議を開催し、現状報告、課題、備品等の整備等について意見交換を行う。

その他、法人全体の支援等の確認をするとともに、運営委員会の設置により適正運営の維持に努める。

運営委員：管理者、サービス管理責任者、バックアップ職員、世話人、入居者  
その他管理者が必要と認める者

### 13. 費用の徴収

生活に必要な経費は入居者が負担する。額については下記のとおりとする。

| 項目         | 日額                            | 月額   |
|------------|-------------------------------|--|
| 家賃         |                               | 汐風・あしたば：20,000円<br>日和：24,000円<br>みぎわ：23,000円、21,000円 |
| 食材料費       | 朝食 200円<br>昼食 200円<br>夕食 400円 | 左記の金額を目安に実費。   |
| 光熱水費       |                               | 汐風：7,000円<br>あしたば・日和・みぎわ：8,000円                      |
| 日用品費・教養娯楽費 |                               | 2,000円   |

※ 平成23年10月から、障害者の地域移行を進める目的で、グループホーム利用者(市町村民税課税世帯を除く)に対して、月額1万円を上限に家賃が助成されている。

### 14. 行事

行事は、季節ごとに、入居者・世話人が主体となり企画・運営していく。

入居者・家族・世話人・担当職員が、食事をしながら意見交換をし、入居者さんにとって住みやすい場所にしていくために、交流会を定期的に行う。

### 15. 苦情解決体制

苦情解決体制基本要綱に基づき、受付担当者、解決責任者、第三者委員を置くとともに、意見箱（苦情箱）を設置し、苦情への適切な対応に努め、利用者さんの権利を擁護し、日常的な信頼関係を築き、共同生活援助事業運営の質的向上を目指していく。

- ・受付担当者 生活支援員 鈴木良和
- ・解決責任者 管理者 高橋和己
- ・第三者委員 元浜松養護学校事務長 寺田勝夫  
元磐田市手をつなぐ育成会 寺田い久子

## 平成 30 年度 結 事業計画

### 1 指定特定相談支援事業、障害児相談支援事業

#### (1)事業概要

障害者（児）の自立した生活を支え、障害者（児）の抱える課題の解決や適切なサービス利用に向けて、ケアマネジメントによりきめ細かく支援する。

#### (2)事業の主たる対象者

- ・身体障害者（18歳未満の者を除く）
- ・知的障害者（18歳未満の者を除く）
- ・障害児（18歳以上のものを除く）

※ 精神障害者（18歳未満の者を除く）については、関係する他の機関と連携して対応する体制を整備する。

#### (3)内容

##### ①計画相談支援

○支給決定時（サービス利用支援・障害児支援利用援助）

- ・支給決定又は支給決定の変更前に、サービス等利用計画・障害児支援利用計画（以下、「計画」という。）案を作成
- ・支給決定又は変更後、サービス事業者等との連絡調整、計画の作成

○支給決定後（継続サービス利用支援・継続障害児支援利用援助）

- ・各市町で定める期間ごとに、サービス等の利用状況の検証を行い計画の見直しを行う（モニタリング）。
- ・サービス事業者等の連絡調整、支給決定又は支給決定の変更に係る申請の勧奨。

##### ②基本相談支援

- ・障害者や障害児からの相談に応じ、必要な情報の提供及び助言等の他、必要な便宜を供与する支援を行う。

### 2. 一般相談支援(地域移行・地域定着)

#### ①目的

障害を持った方が、地域において自立した日常生活又は社会生活を営むことができるよう、利用者の住居の確保その他の地域における生活に移行するための活動に関する相談その他の必要な支援を、又単身で生活する障害を持った方との常時の連絡体制を確保し、障害の特性に起因して生じた緊急の事態等に相談その他の必要な支援を適切かつ効果的に行うものとする。

#### ②事業内容

##### 1)地域移行支援

入所施設に入所している障害者、又は精神科病院に入院している精神障害者について、住居の確保その他の地域における生活に移行するための活動に関する相談、地域移行のための障害福祉サービス事業所等への同行支援等を行う。

支援期間は6カ月以内（地域生活への移行が具体的に見込まれる場合には、6カ月以内で更新可）。

## 2) 地域定着支援

居宅で単身等で生活する障害者、または居宅において同居している家族等が障害、疾病等のため、緊急時等の支援が見込まれない状況にある障害者で、地域生活を継続していくための常時の連絡体制の確保による緊急時等の支援体制が必要と見込まれる方について、常時の連絡体制を確保し、障害の特性に起因して生じた緊急の事態等に緊急訪問や緊急対応等の各種支援を行う。

支援期間は、1年以内。(地域生活を継続していくための緊急時の支援体制が必要と見込まれる場合には、1年以内で更新可)

## ③実施方法

本年度より指定を受け、磐田市相談支援センターと協力しながら、行っていく。

## 3. 各機関との連携

サービス等利用計画は、さまざまなサービス提供事業者や地域の社会資源と関係することから、人と人とを結ぶネットワーク構築の働きをもつ。その為サービス等利用計画作成の協働を通して、関係機関等との連携を図っていく。

- ・他機関との連携を目的とした会議への参加

中遠地区地域自立支援協議会、福田地区関係者連携会議、福田地区チーム検討会  
地域包括ケア会議、退院時ケアカンファレンス他

- ・必要に応じて、一般相談支援事業所と連携した動きをとる
- ・相談支援専門員連絡会（年5回の定期開催）への参加
- ・磐田市独自の相談支援専門員勉強会への参加

# 平成 30 年度地域療育支援センター事業 事業計画

## 1 目的及び対象者

当法人では、静岡県から委託を受け、県障害児（者）地域療育支援センター事業（以下「支援センター事業」という。）を実施しています。この事業は、在宅の障害児（者）等の地域における生活を支えるため、身近な地域で療育指導、相談等が受けられる療育機能の充実し、障害児（者）の福祉の向上を図ることを目的としています。

この事業の対象者は、在宅に障害児（者）及びその疑いがある児童等です。（以上、静岡県障害児（者）地域療育支援センター事業実施要綱より）

## 2 事業の種類

- ア 在宅支援訪問療育等指導事業
- イ 在宅支援外来療育等指導事業
- ウ 支援施設一般指導事業

## 3 実施方法

現在当法人では、2名の職員（看護師・社会福祉士）が中心となり、外来や訪問を通して相談を受け、必要な情報提供を行ったり、定期的に訪問し療育を行うなど、個々のケースに対応しています。ご本人だけでなく、ご家族のサポートも必要となるケースも多く、他の機関や行政との連携も必要に応じて実施しています。

## 4 相談例

- ・ 就学前に毎日通い、療育を受ける場所があるの？
- ・ 家庭の都合で一時的に見てほしいが、預ける場所はあるの？
- ・ 家族の都合で介護が難しい時に、家で見てもらうことはできるの？
- ・ 就学後の放課後や長期休暇時に預ける場所があるの？
- ・ 医療的なことで不安があるんだけど・・・

## 5 実施内容

- ・ 福祉サービスの利用援助・情報提供
- ・ 日常生活（医療的ケアを含む）に関する支援
- ・ 重症心身障害のある（医療的ケア含む）方の訪問療育支援
- ・ 就学に関する相談支援・情報提供
- ・ 就学後の在宅支援（訪問） など

最近では、重症心身障害者（児）を対象とした動きが中心となっています。特に、医療的なケアがある児童を対象とした児童発達支援事業や放課後児童デイサービス等の関係から、当法人の対象事業所（あにまあと）の見学を希望されるケースやサービス内容について相談を求められるケースが多くなっています。

今後も、就学前の幼児や訪問教育を受けている児童等に対する訪問療育にも力を入れていきたいと考えています。

# 平成 30 年度 磐田市障害者相談支援センター・ 磐田市障害者虐待防止センター事業計画

## 1 目的及び基本方針

磐田市内在住の障がいのある方とそのご家族が、地域で暮らすうえでの生活上の困りごとや、福祉制度やサービス利用に関するご相談を、障がいの区別無くお受けします。また、医療、教育、行政等の関係機関と連携して、障がいのある方が住み慣れた地域で、自立して生活を営む事ができるようお手伝いします。

## 2 事業目標

- (1) 指定特定相談支援・障害児相談事業所と協力し、相談事業所連絡会を開催し、研修、事例検討等を通して相談事業の連携と相談支援のスキル(質)の向上に取り組みます。また中遠地域の福祉を豊かにするための取り組みである中遠地域自立支援協議会の運営も行っていく。
- (2) 地域の課題に対して他法人や関係機関と協力・連携し、連絡調整およびネットワークづくりを目指し、その解決に向けて取り組んでいく。
- (3) 各支所においてサテライト型の相談支援体制をつくることで、住んでいる近くでの相談がしやすい体制を作り、市内全体に相談支援が周知され、万遍なく相談ができる体制を検討していく。
- (4) 障がい者の虐待防止と権利を擁護するための事業などを実施する。

## 3 業務の実施方法

- (1) 設置場所 磐田市総合健康福祉会館 (i プラザ) 3 階
- (2) 開所日及び時間  
ア 開所日 月曜日～金曜日  
イ 時間 午前 8 時 3 0 分～午後 5 時 1 5 分  
ウ 閉所日 土・日曜日、祝日及び年末年始  
開設時間外においても携帯電話にて、緊急時に連絡を取れるようにする。
- (3) 相談支援専門員 4 名 (うち 2 名・・・市内他法人より出向職員)

## 4 相談員の資質向上対策

- (1) 指定特定相談支援・障害児相談事業所と協力し、相談事業所連絡会を開催し、研修、事例検討等を通して相談事業の連携と相談支援のスキル(質)の向上に取り組みます。  
①相談員同士の連携 ②研修会(理論) ③事例研修会
- (2) 介護支援専門員と相談支援専門員が相互に共通理解のもとで支援にあたるケースが増えることが想定されるため、合同研修会等の実施(他職種連携)  
①障害者の高齢化 ②「親亡き後」への支援

## 5 関係機関とのネットワーク構築

- (1) ネットワーク構築には市内法人の協力が必要であり、そのために相談員は複数法人からの職員の出向とし、各法人が抱えている様々な課題を明確にし、必要な支援ができる体制を作る。その複数法人による協力態勢を進めていくことでネットワークができ、ご本人やご家族の意向や思いに沿える支援が徐々に可能になる。

- (2) これまで培われてきた中遠地域自立支援協議会及び中東遠圏域自立支援協議会でのネットワークを生かし、福祉、医療、教育、行政等の多職種との連携を視野に進めていく。
- (3) 地域包括支援センターが主催する地域包括ケア会議等に参加し、老障介護の課題等を共有するとともに、適切なサービス提供につながるネットワーク構築を図る。  
また国が進めている共生型サービスも視野に入れた連携を図る。
- (4) 障がいの多様性にも留意し、他地域での取り組みを参考にするとともに、県内外の専門機関との情報交換も積極的に進め、今後の磐田市相談支援センターの在り方につながるネットワークを目指していく。